OLYMP-SPORT

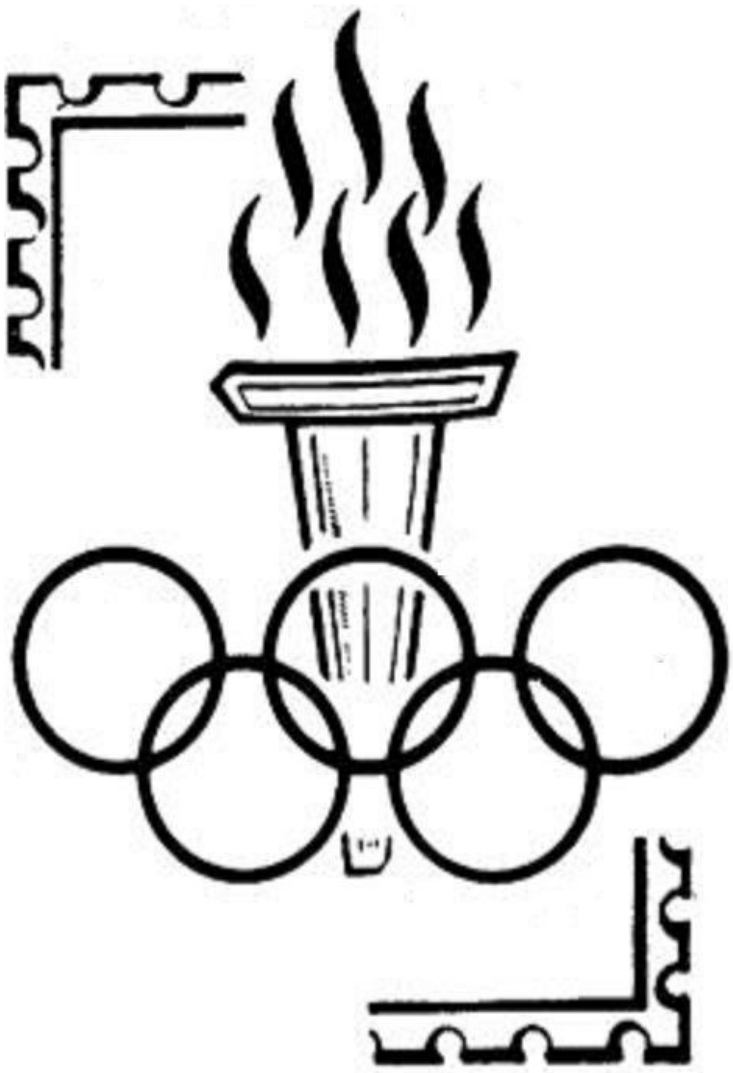

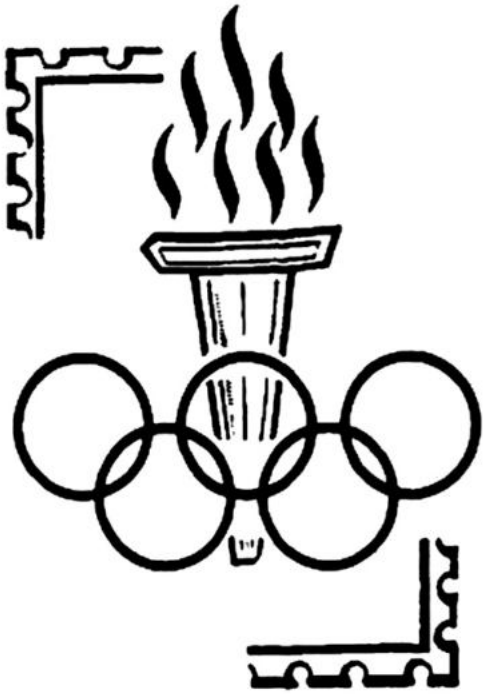

OLYMP-SPORT

Zpravodaj sekce Olympijská a sportovní filatelie při Komisi námětové filatelie S Č S F
Ročník XIII 3 / 43 / 1 9 8 0

Vážení a milí čtenáři !

Naposledy v letošním roce dostáváte, po téměř půlroční přestávce, do rukou náš zpravodaj. Je to zaviněno částečně tím, že naše aktivita v letošním roce směřovala k největší akci sekce za posledních 10 let. Tou byla bezesporu

Celostátní výstava poštovních známek OLYMPSPORT 1980 v Českých Budějo-
oooooooooooooooooooooooooooooooooooooooooooooooooooooooooooooooooooooo

vicích ve dnech 25.května až 1.června 1980
oooooooooooooooooooooooooooooooooooooooooo

Také veškeré nám uvolněné finanční prostředky na zpravodaje jsme vyčerpali na vydání dvou čísel zpravodajů a dvou čísel knihovničky, které jste před výstavou všichni obdrželi. Díky pochopení vedení KNF SČSF, které naší výstavu hodnotilo velice příznivě pro její pozitivní přínos pro celou námětovou filatelii v ČSSR, můžeme ještě v letošním roce vydat toto číslo zpravodaje.

Rozhodli jsme se proto, že toto číslo celé věnujeme právě výstavě OLYMPSPORT 1980 tak, aby nám všem připomínalo natrvalo tuto událost. Naleznete zde kompletní výsledky hodnocení všech vystavených exponátů, včetně jmen vystavovatelů a názvů exponátů. Dále zhodnocení exponátů z pera předsedy jury Ing.L.Brendla, postřehy člena vedení sekce Víti Šlechty z výstavy, i některé poznatky Štěpána. Dozvíte se co o nás napsal náš tisk i filatelistické časopisy NDR a SSSR.

Filatelistické materiály, které jste zvyklí ve zpravodaji vídat nahražujeme fotografiemi ze zákulisí výstavy, ze slavnostního zahájení a palmare výstavy, ze setkání a besedy s jihočeskými olympioniky, i z významné návštěvy Fed.ministra vnitra Dr.Obziny. Dále pak celou řadu zajímavostí a postřehů okolo výstavy, včetně materiálů k výstavě vydaných.

Věříme, že přivítáte všichni toto číslo, které Vám bude trvale připomínat největší akci naší sekce, ale bude i trvalou upomínkou spolu s katalogem výstavy i překrásnou výstavní celinou a razítky.

Organizační výbor výstavy

Předseda:	Karel Kutil
Místopředsedové:	Jan Kalina, Jaroslav Justýn
Tajemník:	Ing. Václav Kříž
Zapisovatel:	Rudolf Toms
Výstavní odbor:	Jan Iral, František Fráně, Ing.Květoslav Horák, Petr Zeidler
Technický odbor:	Bohumil Štefan, Ladislav Turczyn, Václav Bláha, Rudolf Kovář
Hospodářský odbor:	Svatopluk Prostecký, Rudolf Jarath
Společenský odbor:	Eduard Beránek, Antonín Zimandl, Oldřich Pecháček, Milan Gottwald
Propagační odbor:	Antonín Solař, Ing.Jan Kříž, Ing.Vladimír Feldmann, František Nekovář, Petr Dědič
Člen:	Hubert Pátek, předseda likvidační komise
Revizní komise:	Bohuslav Čtveráček, Milan Štech
Gestor výstavy:	Dr.František Švarc

Stojící zprava: R.Kovář, Zeidler, Jarath, zasl.umělec Otta Hradecky, Štefan, Čtveráček, Toman, Jan Kříž, Prostecký, Kalina, Feldmann, Solař, Štech, Dědič, Bláha, Toms, Gottwald, Iral

Sedící zprava: Justýn, Pátek, přededa SČF Ludvík Brokl, Kutil, Nekovář a Turczyn

Chybí: Václav Kříž, Fráně, Horák, Beránek, Zimandl, Pecháček, Švarc

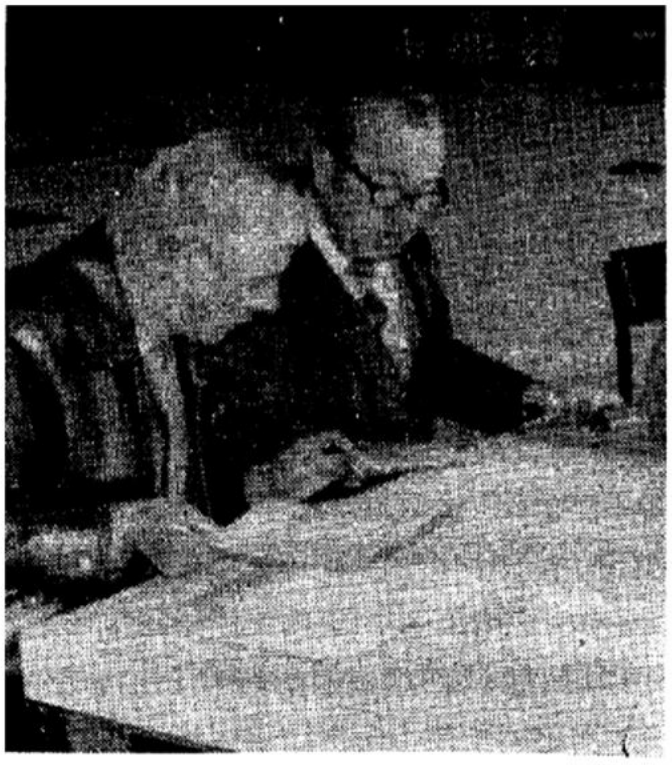

Jen náš hospodář Svaťa Prostecký má stále starosti "jak vyjdeme" a předseda K.Kutil je nucen "zase podepsat" nějaký ten doklad. Zato Honza Kalina si může v klidu "pokouřit" aby to žena neviděla!

"Honzo, co se rozčiluješ, vždyť to jde jak na vojně!" - říká Karel Kutil ustaranému ing.J.Křížovi, který si na poslední chvíli vzpoměl ještě na nějakou maličkost - hospodář "Prosťa" je klidný a jen si spokojeně razítkuje. Ví, že jeho chvíle přijdou až mnohem později.

Po organizační stránce se zdá tedy vše být v pořádku. To, jak jsme ji připravili ukáže až zítřejší a další dny.

Mezitím už ve vší tichosti začala práce stejně odpovědná jako ta před tím - práce na hodnocení exponátů. Že to jury neměla a nemá nikdy lehké, je mezi zasvěcenými známo. Ani tentokrát tomu nebylo jinak. Zleva: Jirka Šulc, ing.L.Brendl, Jar. Hvižď, Jar.Sokolík a Zd.Hrnčíř. Chybí Dr.Vl.Viklický a ing.J.Medvecký.

Z a h á j e n í v ý s t a v y /náš reporter byl při tom/
oooooooooooooooooooooooooooooo

1 - předseda org.výboru výstavy s.Karel Kutil zahajuje Celostátní výstavu OLYMPSPORT 1980 - je právě 10,13 hod. sobota 24.5.1980

2 - za krajské orgány pozdravila výstavu a zhodnotila její společensko-politický význam s.Alena Řihoutová, členka předsednictva JČKV KSČ a místopředsedkyně JČ KNV

3 - za Svaz českých filatelistů pozdravil výstavu jeho předseda s.Ludvík Brokl

4 - kulturní část vernisáže výstavy tradičně patřila zasloužilému umělci Otto Hradeckému, členu činohry jihočeského divadla, jinak dlouholetému členu KF 02-01 v Českých Budějovicích

5 - delegaci SČF vedl její předseda s.Ludvík Brokl a taj.SČF s.dr. František Švarc, gestor výstavy

6 - delegaci ZSF vedl předseda KV ZSF pro středoslovenský kraj s. ing.Alexandr Szabo, spolu se s.ing.arch.Jánem Medveckým

7 - s.A.Řihoutová přestříhává pásku

8 - již je přestříženo ..., je 10,47 hod.sobota 24.5.1980

9 - vcházejí čestní hosté : ss.A.Řihoutová, L.Brokl a dr.Fr.Švarc

10 - ... a nyní nastává vlastní prohlídka výstavy OLYMPSPORT 1980

11 - při vstupu bylo co prodávat - katalogy, suvenýry, i odbornou literaturu

12 - neodolal ani nám.ředitele APN pro ČSSR s.Boris Vylivannyj čestný host výstavy a ved.delegace ZSF s ing.A.Szabo.
oooooooooooooooooooooooooooooooooooooooooooooooooooooooooooooooooooooo

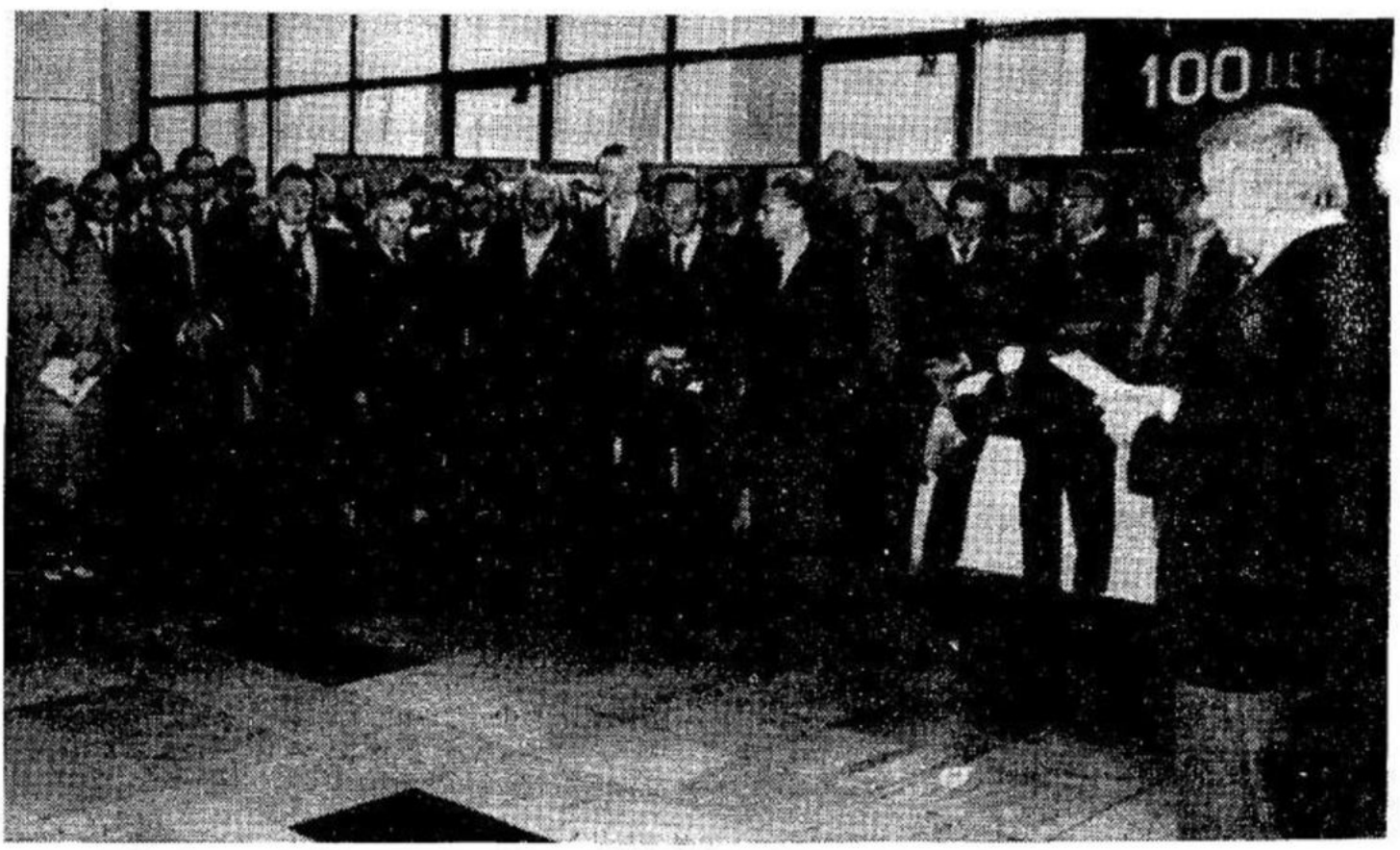

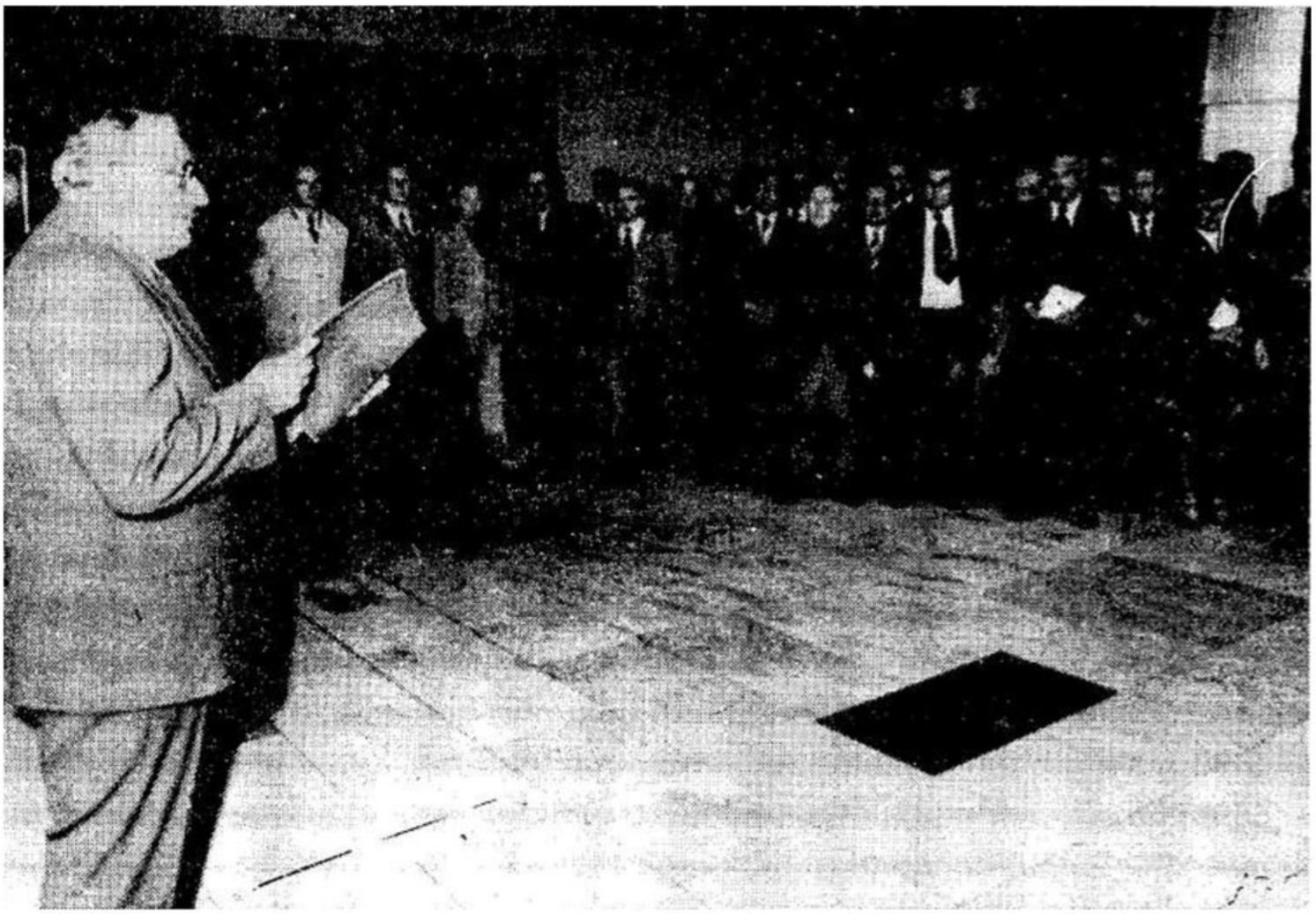

oooooooooooooooooooooooooooooooooooooooooooooooooooooooooooooooooooooo

C o o n á s p í š í ...

oooooooooooooooooooooooooooooo

FILATĚLIJA SSSR č.7/1980 str.29

24.května byla v Českých Budějovicích, které jsou hospodářským a společenským střediskem jihočeského kraje, otevřena filatelistická výstava "OLYMPSPORT 1980". Trvala do neděle, kdy proběhla okresní spartakiáda a byla zaměřena ke třem významným událostem tohoto roku - XXII.olympijským hrám v Moskvě, 35.výročí osvobození ČSSR Sovětskou armádou a Spartakiádě ČSSR. Na výstavě byly vystaveny námětové sbírky. V soutěžní třídě, vedle zkušených vystavovatelů, vystavovali i mladí sběratelé /od 15 do 25 let/, jejichž exponáty hodnotila zvláštní jury. V nesoutěžní třídě vystaven oficielní soubor ministerstva spojů ČSSR. Na výstavě se zúčastnili i sběratelé z měst,majících družbu s Českými Budějovicemi - Gomel /SSSR/, Magdeburg a Suhl /NDR/. V domě ROH, kde byla výstavka uspořádána, byla razítkována korespondence speciálním razítkem s emblemem "Olympsport 1980".

SAMMLER-EXPRES NDR č.10/1980 str.337

Výstava s olympijským námětem

"Olympsport 1980" pod tímto názvem se konala ad 24.5.-1.6.1980 v Českých Budějovicích celostátní výstava poštovních známek. Bylo vystaveno 113 exponátů ze šesti zemí - ČSSR, SSSR, PLR, MLR, NDR a NSR.

Exponáty filatelistickými materiály dokumentovaly olympijské myšlenky. Zvlášť početné bylo zastoupení mládeže, která vystavovala 34 exponátu. Naši republiku zastupovaly okresy Suhl a Magdeburg. Komenského škola v Burgu sestavila pro tuto výstavu zvláštní exponát "Halo Miška", který obdržel stříbrnou medaili s čestnou cenou. Mimořádnou lahůdkou byl exponátsběratele V.R.Buška ze Strakonic "Antické olympijské hry", který obsahuje mnoho vynikajících dokladů. Při přijetí v rámci slavnostního zahájení výstavy bylo konstatováno KV SČSF jihočeského kraje, že vzájemné styky a spolupráce přináší úspěchy v činnosti obou Svazů. K dalšímu upevnění spolupráce byl za účasti tajemníka SČF Dr.Fr.Švarce podepsán pracovní protokol.

10 Jahre Freundschaftsvertrag

Seit über zehn Jahren bestehen zwischen der Magdeburger AG Philatelie und dem Klub filatelistu 02-1 in Česke Budějovice partnerschaftliche Beziehungen. Im Jahre 1970 unterzeichneten beide Seiten einen Freundschaftsvertrag. Theoretisch wurde darin festgelegt, was in der Praxis so aussah: die Magdeburger Freunde besuchten Ausstellungen in Česke Budějovice, sie delegierten Exponate, umgekehrt machten es die tschechischen Philatelisten, auf gemeinsamen Treffen tauschte man Erfahrungen aus. Daraus entstanden viele persönliche Kontakte.

Die gegenseitige Zusammenarbeit klappte gut. Das reichte so weit, daß zu gewissen Anlässen von beiden Arbeitsgemeinschaften philatelistische Belege herausgegeben wurden.

Ein Höhepunkt ist nun der zehnte Jahrestag der Unterzeichnung des Vertrages. Die Souvenirkarte, die dazu aufgelegt wurde, stellt eine neue Art der Zusammenarbeit befreundeter AG der DDR und ČSSR dar: die Magdeburger lieferten die Idee, die grafische Gestaltung übernahmen die tschechischen Freunde.

Fünf Tage weilte eine Delegation der AG Magdeburg-Stadtfeld in Česke Budějovice, um am 26. Mai den Freundschaftsvertrag bis 1985 zu verlängern. Neben gemeinsamen Veranstaltungen, wie eine Busfahrt in den Böhmerwald, ein Tanzabend usw., war auch ein Besuch der Eröffnung der Ausstellung „Olympsport 1980" vorgesehen.

Und das haben sich die Freunde bis 1985 vorgenommen: jährliche Freundschaftstreffen und Ausstellungen, zu denen jeweils vom Partner Exponate delegiert werden, und den Aufbau einer Chronik über die Geschichte der Freundschaft zwischen der AG und dem Klub, Unterstützung des und Zusammenarbeit mit dem Zentralen Freundschaftskreis DDR–ČSSR.

Peter Sievers, Magdeburg

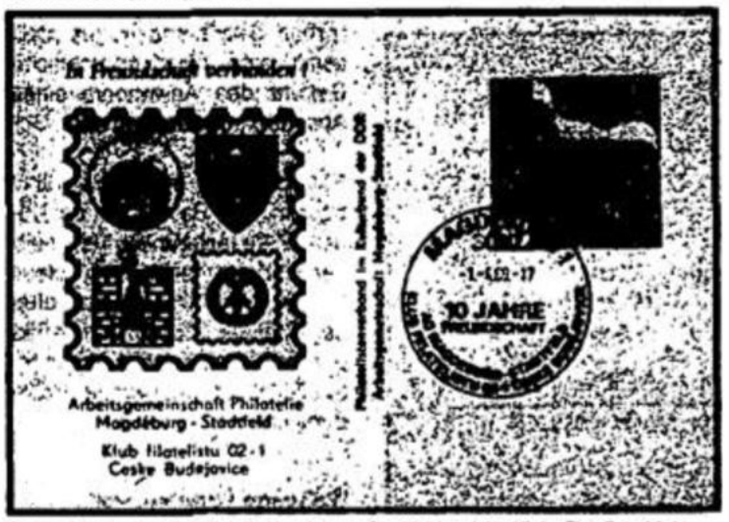

Souvenirkarte der AG Philatelie Magdeburg-Stadtfeld und des Klubs filatelistu 02-1 in Česke Budějovice anläßlich des zehnjährigen Bestehens des Freundschaftsvertrages

Schmuckzudruck einer Ganzsache zur Ausstellung „Olympsport 1980"

Sonderstempel stilisierte Fackel, die in Friedenstaube übergeht (links)

Eine Ausstellung zum Thema Olympia

„Olympsport 1980" – unter diesem Motto fand vom 24. Mai bis 1. Juni in Česke Budejovice (ČSSR) eine gesamtstaatliche Briefmarkenausstellung statt. Zu sehen waren 113 Exponate aus sechs Ländern: der ČSSR, der UdSSR, der VR Polen, der Ungarischen VR, der DDR und der BRD. Sie alle stellten mit philatelistischen Mitteln die olympische Idee auf ihre Weise dar. Besonders bemerkenswert war die starke Vertretung Jugendlicher – sie zeigten 34 Exponate. Unsere Republik vertraten die Bezirke Suhl und Magdeburg. So hatte die Comeniusoberschule in Burg eigens für diese Ausstellung ein Exponat gestaltet – „Hallo Mischka" –, das eine Silbermedaille mit Ehrenpreis erhielt. Ein Leckerbissen besonderer Art war das Exponat des Sammlerfreundes Busek aus Strakonice „Die Olympischen Spiele der Antike", welches viele sehr aussagekräftige Belege enthielt. Auf einem Empfang im Rahmen der Eröffnungsveranstaltung, den der Kreisausschuß Südböhmen des Philatelistenverbandes der ČSSR (SCSF) gab, wurde festgestellt, daß sich die bestehenden Kontakte fruchtbringend auf die Arbeit beider Verbände auswirken. Um dies fortzusetzen, wurde im Beisein des Vorsitzenden des SCSF, Dr. Fr. Švarc, ein Arbeitsprotokoll unterzeichnet, das diese Punkte festhielt.

84

V Ý S L E D K Y H O D N O C E N Í E X P O N Á T Ů /Palmare/

Celostátní výstavy poštovních známek OLYMPSPORT 1980 Č.Budějovice

Jury, schválená PÚV SČSF v Praze ve složení :

předseda:	Ing.Lumír B r e n d l
místopředseda a tajemník:	MUDr.Vladimír V i k l i c k ý, CSc
členové :	Ing.arch Ján M e d v e c k ý Zdeněk H r n č í ř Jiří Š u l c
pozorovatelé:	Jaromír S o k o l í k Jaromír H v i ž ď

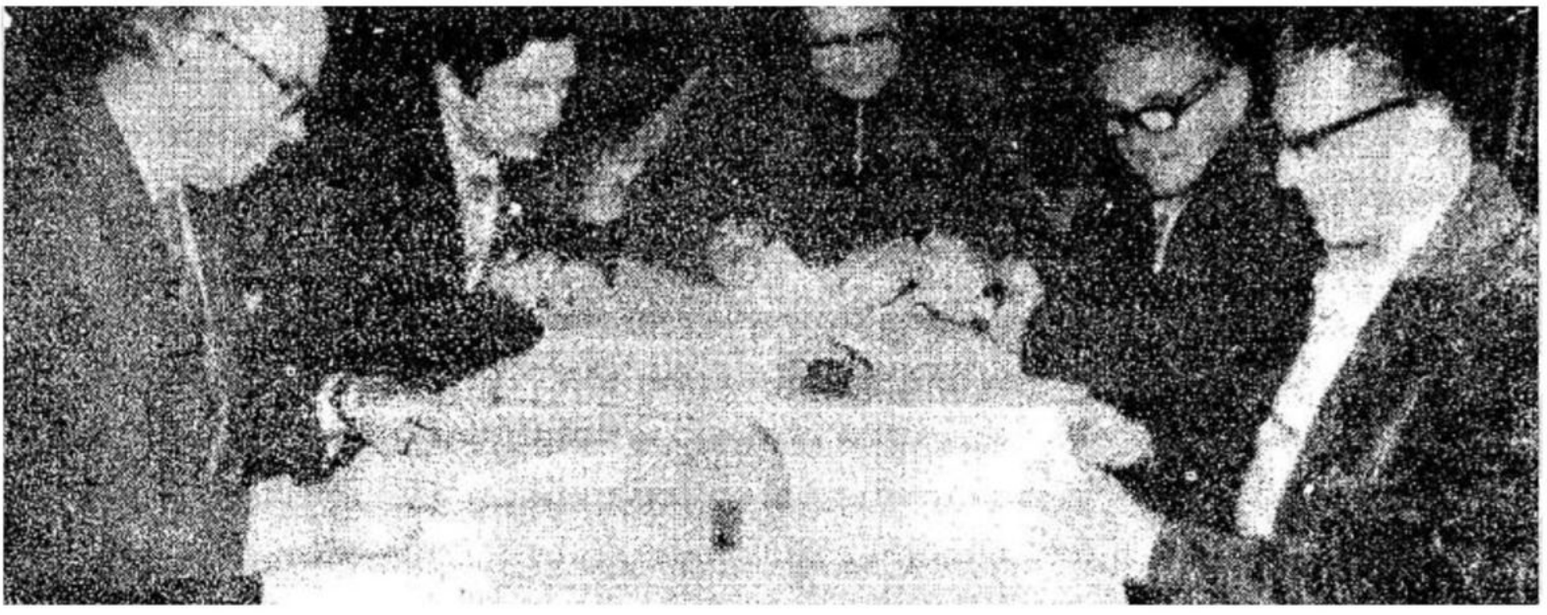

/zleva: ss.Šulc, Brendl, Hvižď, Sokolík a Hrnčíř /

zahájila práci na zhodnocení všech exponátů dospělých, mládeže a literatury v 19,00 hod. dne 23.5.1980 a ukončila ji předáním protokolu dne 25.5.1980 dopoledne.

Vystavené exponáty hodnotila jury objektivně podle výstavního řádu a směrnic pro posuzování exponátů a konstatovala, že velkým kladem výstavy bylo, že se na ní objevila řada velmi dobře tematicky zpracovaných exponátů ve třídě dospělých.

Na základě ustanovení výstavního řádu převedla jury do mimosoutěžní třídy tyto exponáty ze třídy soutěžní:

44 a 97	-	pro nedostatek kvalifikace
86	-	není námětový exponát
114	-	starší více nežli 5 let /literatura/

V e l k á c e n a v ý s t a v y byla udělena exponátu

6 - Jaroslava J u s t ý n a "ČESKOSLOVENSKO A OLYMPIJSKÉ HNUTÍ"
křišťálový pohár věnovaný redakcí denníku Československý sport

/Jaroslav Justýn před svým vítězným exponátem/

Vystaveným exponátům udělila jury tyto medaile a ceny:

Malá pozlacená medaile

6 -	JUSTÝN Jaroslav Milevsko	Československo a olympijské hnutí	cena
82 -	ČERNÝ Adolf Tanvald	Československý protifašistický boj	cena
85 -	ŠPERER Josef Březnice	Se zbraní v ruce	

Stříbrná medaile

12 -	SZEKERES Sándor MLR	Novodobé olympijské hry	cena
28 -	LEVIN Moisej SSSR	Olympijské filatelistické zvláštnosti	cena
32 -	SVOBODA Jiří Karlovy Vary	Od prvopočátku lyžování -po současnost	cena
35 -	NAWROD Alfred PLR	Sport	cena
43 -	Ing.PETRÁSEK Jar. Český Brod	Košíková	blahopř.jury
50 -	FURMAN Vsevolod SSSR	Sport v umění	
84 -	TŘEBENSKÝ Antonín Žatec	Národy v boji proti fašismu	
102 -	WINTERNHEIMER Manfr. NSR	Speciální katalog olympijských her	

Malá stříbrná medaile

9 -	ANDĚL František Příbram	V záři olympijského ohně	
13 -	Ing.DVOŘÁK Antonín Náchod	Olympijské hry 1896-1952	
24 -	ANDĚL František Příbram	Zimní olympijské hry	
41 -	VÁRHELYI László MLR	Mistrovství světa a Evropy	
42 -	ČECH Bohumil Opava	Mistrovství světa a Evropy	
47 -	Dr.SOBIHARD Jozef Bratislava	Tenis	blahopřání jury za tematické zpracování
51 -	SLÁMA Stanislav Tišnov	Tatry a sport	
62 -	TOMAŇA Miroslav Tišnov	Úspěchy našich sportovců na letních OH	
74 -	JANKOVIČ Vojtech Bratislava	Cyklistika	
77 -	STARÝ Josef Karlovy Vary	Zimní olympijské hry	cena
100 -	FURMAN Vsevolod SSSR	Olympijská filatelie	
101 -	JUSTÝN Jaroslav Milevsko	Zpravodaj OLYMPSPORT č.31-40	
105 -	WINTERNHEIMER Manfr. NSR	Katalog sportovních celin	
117 -	Kolektiv der COME- NIUM Oberschule, NDR	Svobodná německá mládež	cena

P o s t ř í b ř e n á m e d a i l e

7 -	PRITULA Vsevolod SSSR	Olympijský stadion
10 -	Ing.SLOVÁČEK Zdeněk Pardubice	Pod olympijskou vlajkou

/Zd.Slováček přebírá z rukou předs.org.výboru /
diplom a medaili za svůj výborný exponát

14 -	HNYK Václav Jablonec nad Nisou	OH nového věku
21 -	ANDĚL František Příbram	Hry XX.olympiády MNICHOV 1972
23 -	LORKE Peter NDR	Olympijské zimní discipliny
25 -	ČECH Bohumil Opava	Zimní olympijské hry
30 -	PÖTZSCHIG Siegfried NDR	Světové hry mládeže a studentů
34 -	SADOVNIKOV Vladimir SSSR	Sportovní motivy
39 -	KRAJMER Ján Trenčín	Beh - Král atletických disciplín
45 -	NEKVASIL Jiří Praha	Mezinárodní Závod míru 1948-1973
46 -	Ing.HABROVSKÝ Ján Bratislava	Stolný tenis vo filatelii
48 -	KOLICH Vladimír Ostrava	Tenis ve filatelii
49 -	NOVOTNÝ Pavel Praha	Rychlá kola
52 -	ŠLECHTA Vítězslav Brno	Sportovní sázení
53 -	ŠLECHTA Vítězslav Brno	Cestami k letošní spartakiádě
57 -	SKUHROVÁ Lenka Chomutov	Montreal předává štafetu Moskvě
60 -	ZELENKO S. SSSR	Lyžařský sport
69 -	ŠEBESTA Igor Trenčín	Novoveké OH
70 -	JANEČKA Zdeněk Otrokovice	Olympijské hry
71 -	CHLUP Jiří Tišnov	Sport - záliba milionů
72 -	Maniaček Ján Košice	Ľadový hokej
75 -	MALOVCOVÁ Monika Bratislava	Športy športky
78 -	ČERNOV M. SSSR	Olympijské hry
79 -	BENEŠOVÁ Dana Karviná	Československý sport
80 -	GRAMBS Thomas NDR	Dějiny MS v kopané
81 -	JUSTÝN Jaroslav Milevsko	Olympijské úspěchy sjednocené tělovýchovy
83 -	CHYTKA Ivo Litvínov	1418 dní a nocí
87 -	BATURIN I.F. SSSR	Lidé nesmrtelných bojových činů
90 -	EPSTEJN V. SSSR	Počátek boje
91 -	LONDÁK Milan Valašské Meziříčí	Nezapomínejme !
95 -	BENEŠ Miloslav Karviná	Historie KSČ

107 -	LACKO Joseph M. U.S.A.	SPI Journal sportovní filatelie
108 -	KUDELKA Oto Náchod	Mistrovství Evropy v atletice
109 -	SVOBODA Jiří Karlovy Vary	Klasické lyžování - I.část
110 -	MRAČEK Věroslav Karlovy Vary	Mistrovství světa v lyžování očima filatelie
111 -	Ing.PETRÁSEK Jar. Český Brod	Košíková ve filatelii
112 -	JUSTÝN Jaroslav Milevsko	O hokejový primát

Malá postříbřená medaile

5 -	Ing.Zd.SLOVÁČEK Pardubice	Olympijské hnutí
18 -	BLAHA Josef Červená Voda	Olympijské hry
19 -	MRÁZEK Čestmír Český Brod	Lehká atletika na OH
26 -	MEHL Jürgen NDR	Olympijské zimní disciplíny
31 -	VAĎURA František Jeseník	Až k cíli
37 -	BACSA Pál MLR	Mistrovství světa v kopané
38 -	CALTA Jan Plzeň	Mistrovství světa v kopané
40 -	PAZDERA Vladimír Vodňany	Mistrovství světa a Evropy
54 -	DŽAČAR Peter Rožňava	Novodobé olympijské hry
55 -	ABRT Ivan Roudnice nad Labem	Olympijské hry novověku
56 -	ADAMOVIČ Peter Bratislava	Letné olympijské hry
58 -	ČAKRT Róbert Bratislava	Futbal
59 -	KSEŇÁK Róbert Rožňava	Šport - telovýchova, zdroj síly - zdravia
61 -	HARVIŠČÁKOVÁ Edit Rožňava	34 úspešných rokov československého športu
63 -	PETRÁSEK Jar.ml. Český Brod	OH Innsbruck 1964-1976
64 -	ŽIAK Miroslav Rožňava	Šport za družbu národov
67 -	KUBÍČEK Roman Otrokovice	Kopaná na známkách
68 -	PETRÁSEK Jar.ml. Český Brod	Mistrovství světa v kopané
73 -	KOVALČÍK Vladimír Hluboš	Mistrovství světa v kopané
76 -	PETRÁS Jan Bystré u Poličky	XX.OH 1972 Mnichov
88 -	KAUFFMANN H.D. NDR	Nikdy nezapomeneme !
89 -	GERLACH Lothar NDR	Bratrská spolupráce se SSSR a se socialistickými zeměmi

93 -	DRAPÁČ Dalibor Karviná	Vznik a rozvoj dělnického hnutí
98 -	HORNÍČEK Ivo Habrovany	Úspěchy československých sportovců na OH
103 -	BURA Fabián PLR	Polská olympijská kronika ve filatelii
104 -	LEVIN Moisej SSSR	Filatelistické letopisy sovětského sportu
116 -	NIKOLAIZIG Ilse NDR	Pod vedením strany
118 -	TŘEBENSKÝ Antonín Žatec	Zpravodaj Novodobé politické dějiny

B r o n z o v á m e d a i l e

11 -	DOPPLER František Piešťany	Novodobé olympijské hry
16 -	RYSZAWY Wieslaw PLR	Olympijské hry
29 -	PAZDERA Jiří Vodňany	Sportem za mír a přátelství mezi národy
33 -	WOHLAND Jozef Prievidza	Telovýchova a šport v socialistickom Československu
36 -	ŠIRINKIN B.G. SSSR	Sportovní gymnastiga
65 -	Kolektiv der COMENIUM Oberschule Burg - NDR	"Hallo Mischka"
66 -	MUSILOVÁ Bohunka Kravaře	Sport
92 -	LONDÁK Milan Valašské Meziříčí	Hrdina ČSSR kpt.Rudolf Jasiok
99 -	KRÜGER Peter NDR	NDR bude a poroste
106 -	WINTERNHEIMER Manfred NSR	Zpravodaj IMOS
115 -	Ing.FELDMANN Vladimír České Budějovice	Katalog OLYMPSPORT 1980

M a l á b r o n z o v á m e d a i l e

15 -	PĚNKAVA Jaroslav Aš	Olympijské hry - letní OH
17 -	STRYCH Stanislav Bruntál	Olympijské hry
20 -	Ing.BERAN Zdeněk Ústí nad Labem	Úspěchy evropských sportovců na OH Tokio a Mexiko
22 -	BARDOUN Jaroslav Děčín	OH letní i zimní
113 -	LONDÁK Samuel Valašské Meziříčí	Hrdina ČSSR kpt.Rudolf Jasiok

M i m o s o u t ě ž n í t ř í d a

2 -	BUŠEK Václav R. Strakonice	Antické olympijské hry
3 -	JUSTÝN Jaroslav Milevsko	Československé spartakiády
4 -	HVIŽĎ Jaromír Brno	Hřmící motory

44 - Ing.KLOSÁK Karel Cyklistika
Praha
86 - MATUŠ Jaroslav Košické známky - známky díků
Karlovy Vary
97 - Ing.PETRÁSEK Jaroslav OH 1980 MOSKVA
Český Brod
114 - FLÍDR František Katalog OLYMPSPORT 1970
České Budějovice

oooooooooooooooooooooooooooooooooooooooooooooooooooooooooooooooooooooo

Upozornění majitelům výstavního katalogu:

Oproti katalogovému seznamu vystavovatelů nedošly exponáty č.8, 27, 94 a 96.
Navíc došly a byly hodnoceny exponáty č. 97, 98, 99, 114, 115, 116, 117 a 118, jejichž plné označení je uvedeno v předchozím palmare.

Opravte a doplňte si laskavě v tomto smyslu své katalogy!

oooooooooooooooooooooooooooooooooooooooooooooooooooooooooooooooooooooo

P ř e h l e d vystavovatelů a udělených medailí

medaile	MPZ	S	MS	PS	MPS	B	MB	Celkem
dospělí	3	7	7	18	11	6	4	56
mládež	-	-	4	13	14	3	-	34
literatura	-	1	3	6	3	2	1	16
mimosoutěž	-	-	-	-	-	-	-	7
c e l k e m	3	8	14	37	28	11	5	113

oooooooooooooooooooooooooooooooooooooooooooooooooooooooooooooooooooooo

Už je to přiděleno - a bylo to "s citem pro hru"

V z á c n á n á v š t ě v a

Uprostřed týdne zavítal při své pracovní cestě v krajském městě na návštěvu výstavy OLYMPSPORT 1980 se svým doprovodem

federální ministr vnitra Dr. Jaromír O b z i n a, CSc.

Bylo to pro pořadatele výstavy velice milé a příjemné překvapení, zvláště když se s.ministr vyznal z toho, že má k poštovním známkám velice blízký vztah a že jen značné služební zaneprázdnění mu nedovoluje se jim věnovat tak, jak by sám chtěl.

Výstavu si velice pečlivě prohlédl, zajímal se o všechny podrobnosti i taje olympijsko-sportovní filatelie a jak předseda org.výboru s.K.Kutil, člen org.výboru mjr.A.Solař, tak i člen vedení naší sekce pplk.ing.J.Kříž měli stále co vysvětlovat a ukazovat.

Po krátké, zasvěcené besedě se členy org.výboru výstavy se s. fed.ministr podepsal do pamětní knihy výstavy.
S milým hostem jsme se rozloučili s ujištěním, že se mu naše výstava velice líbila.

O H L É D N U T Í Z A V Ý S T A V O U "OLYMPSPORT 1980"

Českobudějovický OLYMPSPORT 1980 je dnes již historií. Zapsal se však do ní velkými písmeny. Nejen počtem soutěžních exponátů: 35 exponátů patřilo dospělým a 23 mladým československým vystavovatelům, tj.celkem 58 exponáty z ČSSR, zpracovávajícími výlučně sportovní tématiku. Bylo tam navíc i 17 exponátů z SSSR, MLR, PLR a NDR. Především však překvapil vysokou průměrnou úrovní velkého počtu exponátů jednoho jediného oboru. A také málo vídaným s t y l e m a originalitou t é m a t i c k é h o z p r a c o v á n í mnoha vystavených exponátů. To je fakt a výrazný pokrok u exponátů se sportovní a olympijskou tématikou.

Zřejmě to však není náhodný jev. Je to výsledek mnohaleté systematické práce v námětové skupině, vysoké obsahové úrovně Zpravodaje OLYMPSPORT, i odhodlání autorů námětových exponátů. Názorně to doloží pohled do minulosti. Na celostátní výstavě BRNO 1966 bylo vystaveno 25 exponátů se sportovní tematikou, na celostátní námětové OSTRAVA 1967 to bylo 16 exponátů, z nichž 9 dostalo bronzovou, 1 postříbřenou, 1 stříbrnou a 5 dokonce jen diplom. Pak přišel OLYMPSPORT 1970, první oborová výstava : 21 exponátů - 1 velká pozlacená, 1 velká stříbrná, 1 malá stříbrná, 5 velkých postříbřených, 5 malých postříbřených, 1 bronzová, 1 malá bronzová a 1 potvrzení o účasti. TEMAFILA 1977: pouze 8 vystavených exponátů dospělých a mládeže a bilance: 4 malé postříbřené, 2 bronzové a 2 malé bronzové. A za necelé 3 roky OLYMPSPORT 1980 : 1 malá pozlacená, 2 stříbrné, 6 malých stříbrných, 12 postříbřených, 6 malých postříbřených, 3 bronzové a 4 malé bronzové v kategorii dospělých a 3 malé stříbrné, 7 postříbřených, 12 malých postříbřených a 1 bronzová medaile v oddělení mládeže. Stručně řečeno - 21 exponátů dospělých vystavovatelů a 10 mládežnických s kvalifikací od postříbřené medaile pro výstavy vyššího typu - to jsou 53% z 58 vystavených čs.exponátů ! Tolik letmý statistický pohled na vývojovou cestu exponátů se sportovními náměty k OLYMPSPORTu 1980.

Vzor si exponáty tohoto oboru mohou, a možná že ještě dlouho budou moci brát z jednoho jediného čs.exponátu, vystaveného "In memoriam" v mimosoutěžní třídě. Z "Antických olympijských her" zakladatele sekce V.R.Buška. Tento exponát získal pozlacenou medaili na VERSO TOKIO 1964, BRNO 1966, OLYMPSPORT 1970 a stříbrnou medaili na PRAGA 1968. Dodnes, navzdory uplynulému desetiletí dynamického rozvoje námětové filatelie, však čněl vysoko jako výmluvný příklad nade všemi soutěžně vystavenými exponáty, i zahraničními, které se na OLYMPSPORTu 1980 sešly. Jako příklad vzorného t e m a t i c k é h o zpracování dobře z v o l e n é h o a v y m e z e n é h o "olympijského tématu: "promlouvá" filatelistický materiál, texty jsou výstižné, hutné, přesné a úsporné.

Cena výstavy - křišťálová váza Československého sportu - i malá pozlacená medaile za "Československo a olympijské hnutí" J.Justýna jsou v dobrých rukou, i když i tento exponát lze ještě výrazně zdokonalit.

Všechny ostatní soutěžní československé exponáty můžeme v podstatě rozdělit do 3 skupin:

Do 1.skupiny musíme zařadit exponáty s nevýstižným /obecným/ názvem, v důsledku toho i nedobře formulovaným záměrem /plánem exponátu/ a s většinou stagnujícím obsahovým pojetím. Je to většina exponátů s nic neříkajícím názvem typu "Olympijské hry", "Mistrovství světa a Evropy", a pod. Proto také hodnocení těchto exponátů, bohužel, stále ještě početných, při pohledu nazpět bylo a je kolísající a spíše nižší.

DO 2. skupiny - a to bylo to překvapení - můžeme zařadit exponáty s d y n a m i c k ý m přístupem k tematickému zpracování klasických nebo nových námětů. Z poprve vystavených 8 exponátů dva dostaly malou stříbrnou, 2 postříbřenou a 3 malou postříbřenou - tedy polovina se napoprve kvalifikovala pro celostátní výstavy ! Nové náměty předvedli Dr.Sobihard z Bratislavi, "Tenis" - dostal malou stříbrnou a blahopřání jury - a ing.Habrovský, "Stolní tenis ve filatelii" - velká postříbřená. Oba velmi dobře tematicky "rozfázovali" hru od historického pojetí přes druhy míčů, raket a pálek až po mezinárodní turnaje. Podobně zpracoval Pavel Novotný z Prahy svá "Rychlá kola" /postříbřená/, zatímco ing.Dvořák z Náchoda nově zpracoval tradiční námět vymezený názvem "Olympijské hry 1896-1952" /malá stříbrná/. Z ostatních, dříve již vystavených a zřejmě značně přepracovaných a zdokonalených exponátů, vzbudili značnou pozornost:"Košíková"ing.Petráska z Č.Brodu, oceněná stříbrnou a blahopřáním jury, a "Od prvopočátků lyžování po současnost" Jirky Svobody z K.Varů, odměněná stříbrnou a cenou. Oba autoři zasadili"děj" svého tématu rovněž do historických souvislostí a tak ukázali, že nic "nespadlo zčistajasna z nebe"; proto ing.Petrásek nezačal tvůrcem moderní košíkové Naismithem, ale ukázal podobné míčové hry amerických Indiánů, apod. J.Svoboda zase ilustruje vývoj a druhy lyží, druhy lyžařských sportů, různé soutěže.

Jirka Svoboda s cenou, medailí a diplomem za svůj úspěšný exponát.

Vpravo ing.Jarda Petrásek přebírá diplom a medaili od předsedy org. výboru K.Kutila.
Oběma upřímně blahopřejeme za vzornou reprezentaci naší sekce.

Stejně solidně jsou tematicky zpracovány /i když s některými rezervami v rozvinutí tématu a hlavně v použitém filatelistickém materiálu/ další exponáty: "Beh - král atletických disciplín" J.Krajmera z Trenčína /postříbřená/, "Tenis ve filatelii" Vl.Kolicha z Ostravy /postříbřená/, "Tatry a sport" St.Slámy z Tišnova /malá stříbrná/, "Mezinárodní závod míru 1948-1973" J.Nekvasila z Prahy /postříbřená/ se zřetelnou snahou po motivové úplnosti, "Sportovní sázení" svou originalitou a "Cestami k letošní Spartakiádě" zase svou hloubkou záběru - oba exponáty V.Šlechty z Brna, oba oceněné postříbřenou medailí.

Samozřejmě, i tyto exponáty lze zdokonalovat, i v nich je nutno ještě mnohé doplnit. Třeba v posledně jmenovaném exp.V.Šlechty neponechávat návštěvníkům i jurymanům k dohadům, proč je použito známky NSR Albertus Magnus - a ve stručném textu ihned jasně říci, že již před mnoha staletími pojednal ve svém spise o tělesných cvičeních a tělesné kultuře vůbec.

Do 3. skupiny pak patří oddělení exponátů mladých filatelistů s velmi dobrou úrovní tematického zpracování i prokázaných filatelistických znalostí, z nichž přinejmenším čtyři níže uvedené mohou být vzorem i pro dospělé: v kategorii do 15 let "Úspěchy našich sportovců na letních olympijských hrách" M.Tomani z Tišnova /malá stříbrná/, ve věkové skupině do 18 let "Cyklistika" V.Jankoviče z Bratislavi /malá stříbrná/ a "Ladový hokej" J.Maniačka z Košíc /postříbřená/ - exponát je rovněž vývojově pojat s ukázkami bruslí od 17.st. v Holandsku přes hry na ledě s míčkem, a pod. "Zimní olympijské hry" J.Starého z K.Varů ve věkové kategorii do 21 let jsou ukázkou vyspělého tematického zpracování a rozvíjení tématu.

Pokud jde o exponáty, věnované letním olympiádám moderní doby, je škoda, a možná i trochu na závadu, že v mnoha případech jejich autoři nevyužili možnosti angažovaného pohledu na tu kapitolu a použitý filatelistický materiál, věnovaný OH Berlín 1936. I když se třeba konstatuje, že se OH konaly v hitlerovském Německu, nejsou zasazeny do širších dramatických a tragických souvislostí, jak to právě tematická filatelie umožňuje. Není např. uvedeno, že v době konání Her věznil Hitler v koncentračním táboře Dachau přes 10 tis.antifašistů a mezi nimi i pokrokové sportovce. Že i dopisnice, odesílané z Her a z Německa vůbec, byly cenzurovány a na textové části opatřeny kulatým cenzurním razítkem s hakenkrajcem /Geprüft/ v modrofialové barvě. Že v tom roce se již Německo podílelo na bojích proti Španělské republice, apod. Autoři se tak ochuzují o možnost použití hodnotného filatelistického materiálu. A jestliže by se jednalo o dokument s adresou sportovce či sport.činovníka nebo novináře, pak možná i o tematicky vzácný filatel. materiál a tím i vyšší bodové hodnocení kriterií "rozvinutí tematu", "filatelistické znalosti", "kvalita a vzácnost filat.materiálu". Bylo by určitě vhodnější toto používat na albových listech, nežli různé suvenýry typu pamětních listů s přílež.razítky apod., někdy dokonce i nefilatelistický materiál. Bez komentáře byly OH Berlín 1936 bohužel prezentovány i v jednom či dvou mládežnických exponátech. Zejména vedoucí KMF by na to měli své svěřence upozornit. Pokud používají filat. materiálu /šlo především o přílež.razítka s hakenkrajcem/ s nacistickými symboly, měli by je náležitě a angažovaně komentovat. Vždyť přece to byly právě olympijské hry Berlín 1936, které jsou dodnes diskutovány pro jejich zneužití k propagaci nacistického státu a jeho politiky, k propagaci nadřazenosti bílé rasy.

Na závěr zbývá jen říci, že výstava se povedla, že objevila nové, kvalitně zpracované exponáty z ČSSR i ze socialistických států, že znamenala přínos pro rozvoj námětové a zejména tematické filatelie, a že by bylo žádoucí, aby se kvalitní exponáty se sportovní a olympijskou tématikou prezentovaly veřejnosti častěji než za 10 let. To např. znamená, že by bylo vhodné po vzoru Juniorsocfilexu a Aerosocfilexu, uspořádat vždy v roce konání olympijských her mezinárodní výstavy

O L Y M P S P O R T S O C F I L E X. Bylo by to ke prospěchu nejen námětářům z ČSSR, ale i dalších zemí socialistického společenství, protože sportovní a olympijské náměty patří všude k těm nejvyhledávanějším.

Ing.Lumír B r e n d l
předseda jury Olympsport 1980

Z poznámkového bloku výstavy

Co se mi líbilo v Českých Budějovicích ...

Především se mi líbila ohromná myšlenka pořádat celostátní námětovou výstavu jednoho jediného úseku a v této souvislosti pak te, že tato myšlenka vzešla na půdě sekce Olympsport a že byla uskutečněna. Tak se stala vzorem a průkopníkem i dalších obdobných výstav budoucích. Že všichni účastníci setkání Olympsportu se shodli na tom, že takové úsekové výstavy olympijské a sportovní filatelie by se měly konat pravidelně a znovu. Nejméně ve čtyřletém olympijském období, nelí častěji!

Chválil jsem pořadatele za jejich snahu o přizvání tolika zahraničních exponátů se sportovní tematikou, i za umožnění některým domácím vystavovatelům vystavit i dva exponáty. Dále za možnost shlédnout filatelistickou práci zakladatele a prvního vedoucího sekce OS s.V.R. Buška vystavením jeho slavného exponátu "In memoriam". S velkou radostíjsem uvítal možnost seznámení se s filatelistickou sbírkou proslaveného sovětského filatelistického autora a sběratele M.E.Levina, od kterého jsem už tolik četl. Nyní jsem viděl na vlastní oči jeho sběratelskou činnost a její zaměření. Potěšila mne možnost poznat na exponátu Jiřího Svobody jak i u sportovního námětu lze pečlivou prací získat velkou stříbrnou medaili.

Mnohé věci z různých exponátů jsem sám obdivoval, někdy i celé exponáty. U ing.J.Petráska v exponátu "Košíková" to byl třeba dopis s denním razítkem Vysoké Mýto 1897, kdy vlastně v tomto městě zásluhou učitele tělocviku Jaroslava Karáska se hrála první košíková ve střední Evropě. Zajímalo mě to už proto, že prof.Karásek o rok později přešel služebně do Brna, kde se svými studenty sehrál na začátku století i první skutečně fotbalové utkání na Moravě! Obdivoval jsem tu i sbírku maličkého a tolik houževnatého a přičinlivého filatelisty Vsevoloda Furmana z Oděsy, který olympiády zpracoval pod novým úhlem a trochu jinak, nežli u nás zatím vidíme. Obdivoval jsem tu dva exponáty o lawn tenisu - důkladněji propracovaný exponát dr.Sobiharda a s jedinečnými starými dopisy a lístky /Koželuh/ zase exponát ostravského Vl.Kolicha.

V Č.Budějovicích jsem se mohl osobně seznámit s mnohými exponáty známých vystavovatelů, ba i s těmi, se kterými si třeba píši. S mnohými jsem se tu setkal také mezi čtyřma očima. Rád jsem se blíže seznámil s redaktorem Čs.sportu a váženým nejen autorem mnoha motoristických článků a knížek, ale i motoristickým filatelistou - s.Pavlem Novotným a s jeho váženým, ale kamarádským postojem k nám - kolegům sportovním filatelistům /viz foto na další straně/.

Na výstavě jsem chválil náročnou, zodpovědnou a pečlivou práci jury,zvláště s.Ing.Brendla a MUDr. Viklického. Jejich neobyčejný zájem a ochotu i ve svém volném čase chodit a radit vystavovatelům přímo u jejich exponátů. Stejně tak i ostatní členové jury jsem viděl u exponátů v rozhovorech s vystavovateli, jak jim nezištně a odborně radí "jak na to".

/Vedoucí sekce s.J. Justýn v rozhovoru s redaktorem Čs.sportu s.Pavlem/ Novotným před panelem sekce Olympsport

Obdivoval jsem i členy technického odboru výstavy s jakou ochotou, pílí a elánem na výstavě pracovali. Dík za jejich práci a hlavně za rychlé vrácení exponátů ihned po skončení výstavy. Líbila se mi také poctivá a nadšená práce celého organizačního výboru a především jeho dobrý přátelský vztah jak k celé naší sekci, tak i ke všem vystavovatelům. Těšil mne velký zájem našich členů o výstavu i akce na ní pořádané. Jistě byli všichni mile překvapeni a potěšeni při přátelském posezení a besedě s jihočeskými olympioniky.

Na výstavě mi snad chybělo /pouze navenek/, ještě větší vztah a praktické sepětí s hlavními akcemi roku, t.j. především s Čs.spartakiádou a také samotný /alespoň vedlejší/ pohled na vystavené exponáty i z tohoto záměru. Zdálo by se mi, že v tomto směru mnohé z proklamovaných vět ideového prohlášení a ideového významu výstavy zůstalo, až na malé vyjímky, spíše jen na uvedeném papíře. Zde, myslím si, zůstala trochu dlužna i samotná jury. Pro příště bych také doporučoval lepší rozdělení věcných cen, na př.odměňovat i nejlepší exponát prvovystavovatele, mládežníka, domácí a zahraniční exponát s tou a tou tématikou, atd. Že se to nikde nedělá? Nevadí, co to tak skusit právě na takové úsekové výstavě! Snad toho byla příčinou nová vyhláška o propagaci, že různé orgány a organizace nemohly přispět věcnými dary. Myslím si, že i zde by se pro příště mohlo udělat více. Jistě by to bylo pěkným povzbuzením mnoha sběratelů. Mohlo by se pak více ocenit vždy i to něco, co je ideově positivní v některých exponátech, a ne pouze jejich oceňování dle filatelistických kriterií.

Nedobře také na výstavě působila stísněnost prostorová, malé uličky mezi jednotlivými rámy a stěnami sálů. Chápu, že pořadatelé měli těžkosti s prostory vzhledem k opravě budovy, že především chtěli umístit co největší počet přihlášených exponátů/což je velmi chválihodné/, ale v příštích letech by se měla v tomto směru výstava zlepšit a získat více sálů. Také proto, že jsme největší sekce, a že by na výstavě vlastně měl vystavovat každý člen, který by se na výstavu tohoto druhu někde jinde už kvalifikoval. A to se do příští výstavy může klidně stát, že všichni již budou mít nové a kvalitní exponáty. Ostatně k tomu směřuje přece úsilí celé sekce a komise námětové filatelie SČSF. Také umístění poštovní přepážky bych dal do samostatné místnosti, ale někam dopředu s přímým vchodem. Dovnitř bych dal několik stolků a židlí k napsání adres a přímých pozdravů z výstavy.

A na závěr ještě chválím Federální ministerstvo spojů za nádhernou výstavní leteckou celinovou obálku. Touto cestou bych za ni chtěl poděkovat i všem těm, kteří s e kolem vydání této přičinili,"šlapali" a ji uháněli. Pro budoucnost je to totiž vedla pěkného a vkusného katalogu s mnoha vyobrazeními, ta nejlepší výstavní památka.

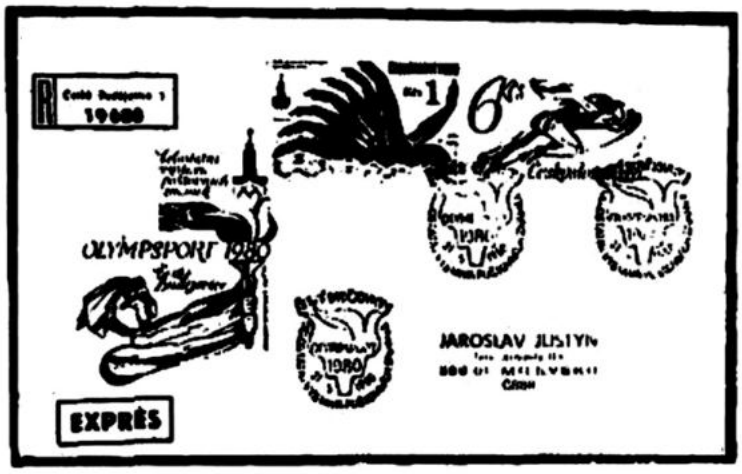

Byl bych osobně moc rád,kdyby se budoucnost nové a další výstavy OLYMPSPORT stala co nejdříve skutečnou přítomností a my se na ni připravovali nejen svými exponáty, ale i společnými akcemi a organizací. Myslím si, že už dnes by naše sekce pro ni měla alespoň třicet nových exponátů - jak zralých, tak i nově začínajících vystavovatelů - nás všech.

Jednotlivé filatelistické materiály, které mě nejvíce zaujaly ..

Na každé filatelistické výstavě se zvídavý námětový filatelista vždy setká s něčím novým pro svůj obor, co dříve neviděl, neznal, či co jej alespoň s velkým zájmem upoutá. Nejinak tomu bylo i na naší Celostátní výstavě OLYMPSPORT 1980. I když zde, pro gigantické a bohaté množství exponátů jednoho oboru, bylo někdy až nemožné si tyto exponáty, všech vystavovatelů,důkladně prohlédnout.

V Č.Budějovicích si mohl každý znovu prohlédnout nejlepší čs.sbírku olympijské filatelie J.Justýna "Československo a olympijské hnutí", která i zde získala hlavní cenu výstavy. A v ní ty všechny bohaté archivní materiály z osobních archivů bývalých vedoucích činitelů ČSOV Dr.Gutha-Jarkovského, Dr.Rösslera-Ořovského, či Dr.Grusse a dalších. Nám sběratelům již dnes zcela a nebo velice ojediněle dostupných.

Ale J.Justýn má v jiném svém exponátu "Olympijské úspěchy sjednocené tělovýchovy" i jiný velmi cenný doklad, který zřejmě ušel pozornosti návštěvníků. Je to lístek z prvního zájezdu čs.fotbalistů do SSSR v r.1935, kde jim byl tehdy v Moskvě působící Julius Fučík tlumočníkem a průvodcem. Ten je také vedle známých fotbalových jmen na tomto /již několikrát v tisku publikovaném/ lístku osobně podepsán. Proto vždycky, když tento i prvý exponát vidím na výstavách, jako sběratel námětu kopaná,si tento lístek dlouho a dlouho prohlížím. Stejně jako i některé další fotbalové "lahůdky" v těchto exponátech umístěné. Byla by jich nekonečná řada a jeden hezčí druhého.

Na výstavě mě však zaujaly i některé velmi zajímavé materiály za-

hraničních sběratelů. Především známého moskevského filatelisty M.E. Levina, jehož zvláštnosti olympijských filatelistických materiálů jsou v mnohém objevné a cenné, i když svým zpracováním v porovnání s obsahem jiných, tu na výstavě působily možná trochu nezvykle. Tím také možná některé tyto věci nebyly ani doceněny.

Nebo mne upoutalo třeba i obyčejné čs.strojové razítko "Veslařské ME 1925 Praha" v exponátu č.41 Maďara Várhelyiho. Jiný Maďar Szekeres měl zase dopis s doporučeným razítkem 30.7.1924 Uruguay a na něm všechny tři známé uruguayské známky OH 1924. U našich sběratelů jsem nejvíce obdivoval korespondenci tenisové rodiny Koželuhů v exp.Vlad. Kolicha z Ostravy, stejně jako tamtéž tenisový lístek z Cannes 1927 se vzácným již razítkem. Škoda jen, že s.Kolich měl materiál v exponátu příliš nahuštěný. Po přepracování jistě s ním získá vyšší ohodnocení. Dále mě zaujalo prvé čs.sportovní razítko v exponátu F.Vaďury z Jeseníku - Sokolský slet ve Znojmě 1919, stejně jako tamtéž ruční příležitostné Praha 36 - 4.VII.33 - 20 Sokolské večery slovanské, jež je již také málo vidět.

Potom to bylo množství zajímavých a cenných věcí v materiálově bohatých exponátech Ing.Slováčka z Pardubic. Mezi jiným obálka MOV s podpisem předsedy MOV, doporučená obálka Praha - Všesokolský slet 1920 a tamtéž znojemský slet 1919 na výstřižku. Především to ale byla celina k III.dělnické olympiádě, pak dvojjazyčná dopisnice z II.dělnické olympiády a hlavně dopis z III.mezinárodní dělnické olympiády 1937 ! Co s tím by se všechno dalo dělat?

Ale těch pěkných a vzácných věcí a materiálů bylo v Českých Budějovicích přímo celá ohromná další řada - a jistě příště bude ještě daleko větší ...

oooooooooooooooooooooooooooooooooooooo Vítězslav Š l e c h t a ooooooo

První úspěch "fotbalové" filatelie :

S E D M E X P O N Á T Ů K O P A N É

oooooooooooooooooooooooooooooooooooooooooo

Je potěšitelné, že i v naší námětové filatelii se sportovními tematy, se vedle tradičního námětu "olympiády" objevuje již častěji filatelisticky zpracované nejpopulárnější naše sportovní odvětví - KOPANÁ ! Odráží se v tom nejen v poslední době zvýšená úroveň celé československé kopané, její početní a kvalitativní rozvoj, blízkost především mladých filatelistů k tomuto sportu, ale snad také i rozsah naší fotbalové rubriky ve zpravodaji sekce, častokráte už od sběratelů úspěšně kvitované.

Růst sbírek s fotbalovým námětem se projevil částečně i na výstavě Olympsport 1980, kde bylo kopané věnováno s e d m exponátů /z toho 5 mladých sběratelů/, a to tu ještě mohly být i další. Chtěl bych se dnes u těchto sedmi ukázek kopané ve filatelii trochu blíže zastavit.

Tak jako již na první výstavě Olympsport 1970 se tu s fotbalovým námětem představil přední maďarský sběratel prof.Pál B a c s a ze Szegedu. Jeho exponát "Mistrovství světa v kopané" přinesl i několik starších materiálů z tohoto námětu, na př.lístek se známkou MS 1938. Dále pak u nás stále málo viděnou FDC Anglie 1966 s obrázkem z prvního mezist.fotbalového utkání na světě: Anglie-Skotsko. Nebo dopis se všemi známkami a razítky k MS 1962 v Chile. Nejpodrobněji a nejdůkladněji má autor zpracované MS 1954 a 1958, kde má i švédské pohlednice na adresní straně s přítiskem k jednotlivým zápasům. Nás Čechoslováky tu nejvíce potěší lístek s podpisy hráčů a výsledkem z utkání ČSR. Bacsa má v exponátu ale hodně FDC, i když třeba k r.1950 i jednu méně známou. Tři rámy exponátu tvoří však jen materiály k MS 1974 v NSR.

Stejné ocenění jako P.Bacsa dosáhl se svým exponátem stejného názvu /poprve vystaveným!!!/ i náš člen, zanícený sběratel a obdivovatel kopané Jan C a l t a z Plzně-Litic. A tak jsme měli na výstavě možnost oba tyto exponáty prostudovat a porovnávat. Lze směle říci, že J.Calta nezůstal skutečně v ničem a o nic pozadu za skušeným maďarským kolegou. Má na závěr sice také převahu materiálů k MS 1974, ale v úvodu jeho exponátu se vedle úplné serie italských známek a i těch pro kolonie k MS 1934 /dnes poměrně už dosti drahých/ blýskají především lístky s pozdravy hráčů ČSR z MS 1934 v Římě i z MS 1938 z Francie. Především ten lístek z Bordeaux, kde je ještě i podpis Plániočky před jeho zraněním /zlomenina ruky/ v utkání s Brazilií, považuji za nejcenější ze všech fotbalových materiálů zde na OS 80 vystavených. Snad nám majitel pošle brzy jeho fotokopii, aby se tento kousek mohl objevit v jedné z chystaných příštích knihovniček Olympsportu, nazvané zatím předběžně "Rimet Cup ve filatelii".

Z mládežníků byl pak fotbal na OS 80 zastoupen ve čtyřech věkových kategoriích celkem pěti exponáty. Nejmladší Robert Č a k r t z Bratislavi jistě i do budoucna zůstane u tohoto námětu a bude jej postupně dál doplňovat. Otrokovický Roman K u b í č e k v druhé věkové kategorii se svým exp. "Kopaná na známkách" úspěšně si opravil své textové nedostatky z předchozích výstav a ihned se to projevilo v celkové úrovni vystavovaného. Přestože je tu hodně nového materiálu, je tento svěží a působí optimisticky. Ve stejné kategorii vystavoval svůj exponát "MS v kopané" i Jaroslav P e t r á s e k ml. z Č.Brodu. Ten z mladých překvapil nejvíce tematicky velmi dobře voleným výběrem i sestavou na dvou panelech. Měl zde i tři-čtyři věcičky, jež by mu bral i zkušený dospělý fotbalový sběratel. Dominoval především lístek se starým razítkem Stadium Wembley, obálky FIFA/UEFA s razítkem Lisboe 1956, dopis se známkami MS 1934 a rumunská celina MS 1966.

V kategorii 16-18 let vystavoval budoucí maturant a aktivní dorostenecký golman Vláďa K o v a l č í k z Hluboše, také člen naší sekce. I on si vybral pro svoje snažení název "MS v kopané", třebaže se těší do budoucna až sežene více materiálů i na jiné a myslím i zajímavější a pestřejší fotbalové náměty /táhne ho to k fotbalovým klubům a soutěžím/. Ve svém exponátu má Vladimír třeba pěkný otisk výpl.stroje argentinského zastupitelského úřadu v NSR k MS 1978, ale jinak potřebuje do sbírky sehnat více razítek, aby i on mohl jít se svým snažením výše. Má k tomu všechny předpoklady, lásku k věci i píli.

A konečně v nejstarší věkové kategorii 22-25 let vystavoval i zástupce NDR Thomas G r a m b s "Dějiny MS v kopané". Možno říci, že už měl tému velmi podrobně zpracovanou a doloženou bohatým a různorodým filatelistickým materiálem i textem, takže bude exponát případně po dalším postupném doplňování brzy vystavovat i v kategorii dospělých. Skutečně ze všech zde předvedených ukázek byla právě ta jeho zpracována nejvíce do hloubky.

Závěrem těchto poznámek chci ještě dodat, že už dnes se těším se všemi těmito exponáty na shledání i na dalších výstavách, kde po doplnění už jistě i v daleko těžší konkurenci fotbalového filatelistického výběru se opět uplatní. Ale navíc - a to je hlavní - přinesou i pěknou radost především samotným jejich majitelům - vystavovatelům!

oooooooooooooooooooooooooooooooooooooooooooo Vítězslav Šlechta oooooooooo

6. s e t k á n í členů námětové sekce OLYMPSPORT

Dne 31.května 1980 se v Domě kultury ROH v Českých Budějovicích uskutečnilo 6.setkání členů námětové sekce Olympsport. Setkání bylo jednou z řady akcí v rámci Celostátní výstavy poštovních známek OLYMPSPORT 1980 České Budějovice.

S termínem konání i plánovaným programem setkání byli členové sekce včas seznámeni a proto i jejich účast byla tentokrát velmi vysoká. Podle zápisu v prezenčních listinách bylo přítomno 56 členů sekce ze všech koutů naší vlasti. Z toho byla 1 žena a 3 členové KMF. Jednání bylo přítomno také několik hostů. S potěšením jsme ve svém středu uvítali pana R.M.Lacka, syna našeho dlouholetého zahraničního spolupracovníka p.J.M.Lacka z USA, který byl účastníkem výstavy ve třídě literatury.

Jednání zahájil krátce po 13.hod.vedoucí sekce s.Justýn přivítáním přítomných členů a hostů. opřál všem hodně hezkých dojmů z výstavy a vystavovatelům blahopřál k dosaženým úspěchům. Sluší se připomenout, že cenu výstavy - křišťálový pohár věnovaný redakcí Čs.sportu a malou pozlacenou medaili získal exp.č.6 "Československo a olympijské hnutí" vedoucího sekce s.J.Justýna. Jemu především tedy patří blahopřání a dík za skvělou reprezentaci naší sekce.

Pak se ujal slova předseda org.výboru s.Karel Kutil. Krátce zhodnotil průběh příprav, vlastní realizaci výstavy i výstavu samotnou. Vysoko hodnotil účast našich členů ss.J.Justýna, Ing.J.Kříže a FR.Nekováře v org.výboru výstavy. Blahopřál vystavovatelům k dosaženým výsledkům, popřál všem přítomným hodně úspěchů a mnoho krásných zážitků z výstavy. V závěru vyslovil s.Kutil přesvědčení, že se opět za 4 roky setkáme v Českých Budějovicích na další, již III.výstavě OLYMPSPORT 84.

S krátkou zprávou o činnosti sekce za období od 5.setkání v Českém Brodě v listopadu 1979 vystoupil jednatel sekce s.Ing.Zd.Slováček. Zpráva byla úmyslně krátká a postrádala běžně uváděné informace z činnosti sekce a to proto, aby mohlo být maximum času věnováno diskuzi a později také ohlášené besedě s jihočeskými olympioniky.

Před zahájením diskuze odměnil vedoucí sekce s.Justýn aktivní pracovníky vedení sekce ss.Ing.J.Kříže, Ing.J.Petráska, Ing.Zd.Slováčka a J.Svobodu malými upomínkovými dárky. Stejnou pozornost dostal i předseda org.výboru výstavy s.K.Kutil.

S.Ing.J.Kříž doplnil informaci o dalším průběhu jednání a o besedě s jihočeskými olympioniky. Beseda byla sjednána na 15 hod. Do doby besedy proběhla bohatá diskuze, do níž se zapojila téměř polovina přítomných členů sekce. Z nejzajímavějších diskuzních příspěvků vybírám:

- s.Ing.Petrásek hovořil o kolování sekce. Detailní písemná informace byla předána všem přítomným. Připravuje se vydání nových směrnic pro toto kolování
- s.Sopko vysoko hodnotil kvalitu našich zpravodajů a dožadoval se vydání příručky-slabikáře pro mladé filatelisty-námětáře
- s.Ing.Habrovský pochvalně hovořil o pomoci a spolupráci členů sekce. Zavázal se k přípravě rukopisu knihovničky o Stolním tenisu /ke spolupráci s ním se v diskuzi přihlásili další členové sekce/
- s.Krajmer podal předběžnou informaci o připravovaném 7.setkání členů sekce v Trenčíně v říjnu 1980. Bližší údaje budou včas oznámeny, noclehy budou zajištěny.
- s.Polák informoval o Národní námětové výstavě PRAHA 1980, kde je členem org.výboru
- s.Šlechta nabádal k péči a pozornosti k starým čs.sportovním razítkům. Tento důležitý filatel.materiál se pomalu vytrácí - k naší velké škodě. I on podpořil hlasy ke konání podobné výstavy Olympsport ve čtyř-

letých olympijských cyklech. Bylo by dobře, kdyby se tyto výstavy staly tradicí, jako je tomu již v mnoha zemích i u našich sousedů.

- s.Anděl doporučil, aby vystavovatelé nepoužívali fotorůžků k upevňování aršíků na výstavní listy. Tím dochází k deformaci jejich rohů a mnohdy se tím poškodí vzácný materiál
- s.Mraček jako spoluautor knihovniček č.4, 5 a 6 upozornil na to, že zvláště v posledním 6.čísle došlo omylem k několika chybám, které budou opraveny

Na závěr diskuze se ved.sekce vyjádřil k dotazům a k některým podal vysvětlení. Znovu popřál hodně zdaru vystavovatelům a poděkoval za dobrou reprezentaci sekce na výstavě. Poděkoval všem přítomným za účast a pozval je na nedělní palmare.

Poté se až do příchodu olympioniků rozproudila čilá výměna přinesených materiálů a debaty v menších kroužcích. Bylo věru co měnit a o čem si povídat.

Kolem 15 hod. se do místnosti setkání dostavili čtyři z pozvaných olympioniků. Uvedl je a členům sekce představil Ing.Jan Kříž. Potleskem byli přivítáni soudruzi:

Karel N e d o b i t ý - účastník OH 1924 a 1928, lehký atlet-běžec a jeden z prvých členů naší sekce

L. K o m á r k o v á - K ř í t k o v á - účastnice OH 1948 a 1952, lehká atletka - vrh koulí

Lída P o l e s n á - účastnice OH 1972, vodní slalom, autorka krásné knihy "Hranaté medaile"

Jarda P o u z a r - účastník ZOH 1976 a 1980, lední hokej

Rozpoutala se živá beseda, kde si každý přišel na své. Olympionici odpovídali na řadu dotazů ze všech oborů a oblastí sportovní činnosti. Srovnávali se podmínky závodění, treninků, motivace, výkony, bydlení, stravování olympioniků kdysi a dnes a samozřejmě i to, kolik kdo a kdy napsal pozdravů a dopisů z OH. A pokud olympionici chvilenku mlčeli, pracovala jejich pravá ruka. Pravá proto, že všichni pilně podepisovali desítky pozvánek, dopisnic a dopisů z výstavy všem přítomným členům sekce i řadě hostů tohoto krásného setkání. Bude to pro nás hezká památka na setkání s výbornými sportovci, dobrými lidmi a našimi příznivci. Všem jmenovaným sportovcům za to patří náš upřímný dík. Bylo to hezké vyvrcholení našeho setkání.

Ing.Zdeněk S l o v á č e k

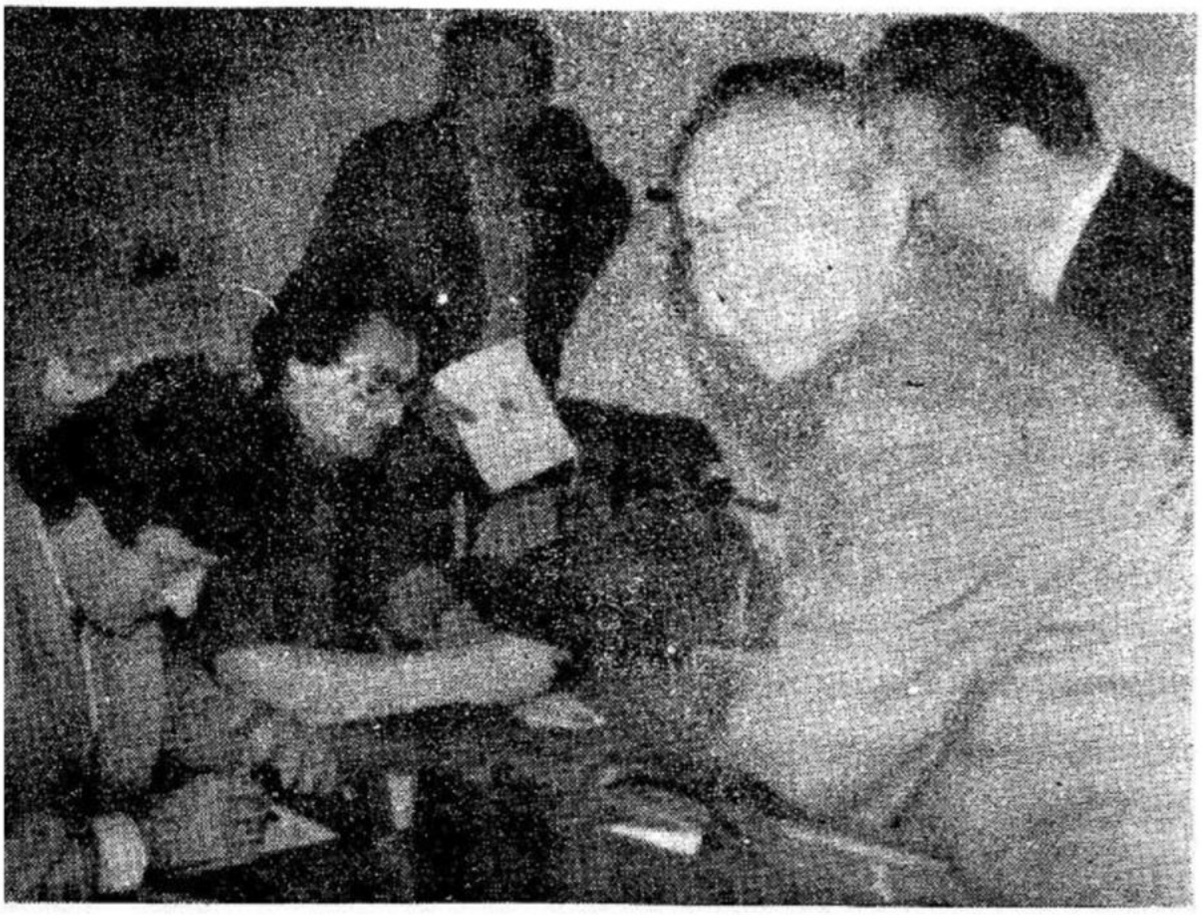

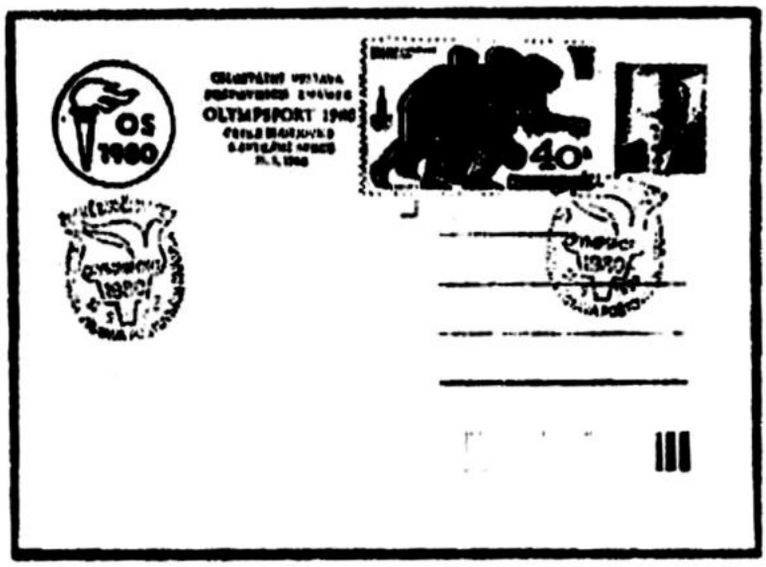

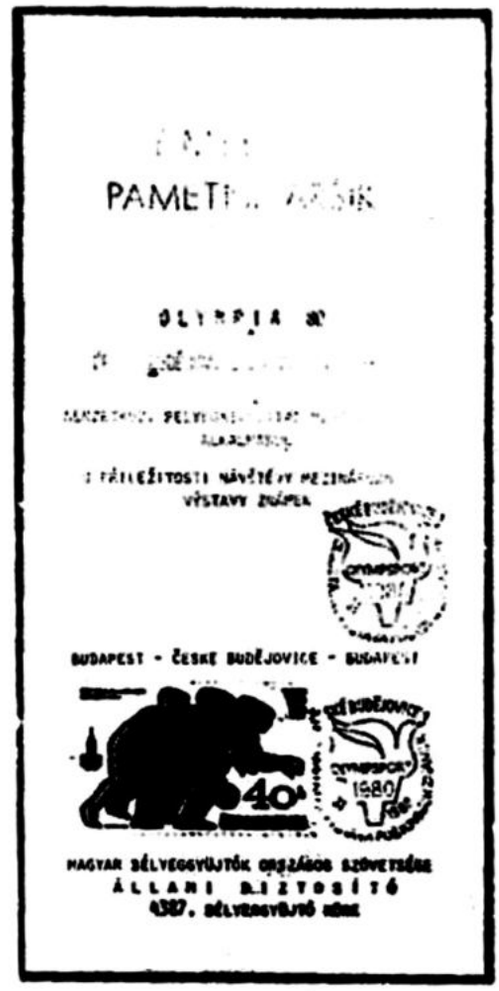

K 6.setkání naší sekce bylo připraveno několik přítisků na celinové obálky se známkou pres.G.Husák 60 hal. /viz nahoře/, a to v barvě vínově červené a zelené na standartním formátu 162x115 mm a v omezeném množství pro účastníky setkání na obálkách o rozměru 222x110 mm v barvě vínově červené a modré.

V neděli 25.5.80 navštívil výstavu autokarový zájezd z MLR, který zřejmě věděl o konání naší výstavy, protože si účastníci přinesli sebou natištěné "pamětní aršíky" formátu cca 110x220 mm v barvě stříbřitě modré /viz ukázka vpravo/, které si nechali u poštovní přepážky orazítkovat příležitostným razítkem výstavy. O této akci z pořadatelů nikdo nevěděl a proběhla celkem nepozorovaně. Několik kusů těchto "aršíků" ponechali maďarští hosté jako pozornost u pošt.přepážky. Bližší podrobnosti nejsou dodnes známy.

Mimo ručního příležitostného razítka a překrásné výstavní celiny obstarali pořadatelé z vlastní iniciativy štoček do orážecího stroje, který byl používán na p.úř. ČESKÉ BUDĚJOVICE 2 ode dne 5.5. 1980 a byla s ním sporadicky ražena běžná korespondence. Vzhledem k časté poruchovosti orážecího stroje však nebylo pořízeno mnoho těchto otisků. Organizační výbor výstavy dal pro dárkové účely pořídit menší množství těchto otisků, které se prováděly převážně s ruční manipulací, aby byly alespoň trochu čitelné, zvláště v razítkové části. Domníváme se, že i tato informace bude naše členy zajímat.

U pokladny výstavy pak byl v prodeji mimo výstavní katalog s vloženou výstavní celinou také soubor 5 ks příležitostných výstavních dopisnic s emblemy OH 1980, Míši, výstavy Olympsport 80, CS 80 a k 35.výročí osvobození ČSSR, vše vkomponováno na způsob poštovní známky. Domníváme se, že i tyto materiály budou trvalou upomínkou na tuto naší velice zdařilou výstavu.

Několik postřehů z výstavy

Spolupráci nám.sekce Olympsport s org.výborem výstavy obstarávali prakticky 3 členové sekce - ss.Ing.J.Kříž, J.Justýn a Fr.Nekovář. Jejich práci je třeba hodnotit velice kladně tak, jak jí také zhodnotil celý org.výbor. Zvláště pak Ing.Kříže a v závěru prací a po dobu výstavy i Fr.Nekováře /autora obálky výst.katalogu, plakátu výstavy a diplomu/.

Všechny odbory výstavy pracovaly dobře, zejmena technický, výstavní a filatelistický. V propagačním odb., který v souhrnu pracoval velice dobře, došlo k určité nesrovnalosti v informacích v katalogu a bulletinu s výstavními propozicemi vydanými a rozeslanými vystavovatelům. Nebylo to však podstatné a průběh výstavy to neovlivnilo. Poněkud živelněji pracoval společenský odbor, kde došlo k některým nedostatkům okolo ubytování a slavnostního zahájení.

Na závadu, dalo by se říci "estetickou", výstavě bylo to, že současně probíhala rekonstrukce a opravy v některých částech DK. Tím nebylo možné zajistit vhodnější prostory pro akce souběžně s výstavou probíhající /6.setkání sekce, beseda s olympioniky, palmare/.Dále pak to bylo přijetí a instalace nadměrného počtu exponátů /113/ oproti původně plánovanému rozsahu výstavy /50/, což se projevilo v určité přeplněnosti vyhražených výstavních prostor. Na omluvu jen snad to, že org.výbor chtěl dát možnost vystavit exponáty co největšímu počtu sběratelů. Pro příště je nutné uvažovat s nižším počtem exponátů a nebo zajistit větší výstavní prostory /hlavní sál DK/.

Velice kladně a příznivě je nutné hodnotit práci jury na výstavě, protože pracovala za stížených podmínek /při otevřené výstavě a v přehuštěném prostoru/. Přesto se s tímto handicapem vyrovnala a prokázala veliký "cit pro hru" - jak říkáme my "sportovci". Dokázala přesně rozlišit, které exponáty jsou nadějně tematicky zpracované a takovým dodala povzbuzení udělením blahopřání jury. Stejně správně posoudila, kde exponáty ustrnuly, kde převládá motivové zpracování a kde si vystavovatel neví s exponátem rady. Hodnocení bylo provedeno velice objektivně a nebylo proti němu žádných námitek. Trochu na závadu byla nepřítomnost člena jury na setkání členů sekce.

Velice mile překvapila úroveň mnohých exponátů, které byly vystaveny prakticky poprve a dosáhly uspokojivého ohodnocení /Ing.Dvořák, Dr.Sobihard, Ing.Habrovský, V.Kolich, V.Šlechta a další/. Z již dříve vystavených byly mnohé přepracovány a projevilo se to na jejich zvýšené úrovni a vysokém ocenění /Ing.Petrásek, J.Svoboda i B.Čech/. Výstavě značně prospělo vystavení exponátů ze zahraničí. Je možno říci, že zejména exponáty z SSSR /Levin a Furman/ a z MLR /Szekeres a Várhelyi/ byly ozdobou výstavy, zejména pro kvalitní a vzácný materiál. K celkové úrovni výstavy přispěly také exponáty v mimosoutěžní třídě a doplnily tak vhodně vystavené soutěžní objekty. Zde stále vynikal exp.býv. vedoucíhosekce V.R.Buška, který byl vystaven "in memoriam". Za dobu 10 let co byl naposledy vystaven na OS 1970 neztratil naprosto nic ze svého perfektního tematického zpracování.

Třída literatury přispěla k objektivnímu celkovému pohledu na současný vývoj v literatuře této oblasti nejen u nás, ale i u našich sousedů v Evropě, ale i USA. Po zásluze byl nejvýše oceněn exp. M.Winternheimera z NSR stříbrnou medailí. Potěšilo nás, že čestně obstál i zpravodaj naší sekce OLYMPSPORT a získal MS. Měli jsme také možnost porovnat jeho úroveň s podobnými zpravodaji z NSR a USA.

Příjemně překvapila počtem i úrovní třída mládeže, kde jsme v mnoha exponátech obdivovali nápaditost zpracování i vystavený materiál. Určitě to bylo obohacení výstavy a přesvědčili jsme se, že i v tomto oboru NF máme mladou zálohu.

Po stránce společensko-angažované výstavě prospělo spojení s výstavní třídou k 35.výr.osvobození ČSSR. Projevilo se to ale pak nadměrném počtu exponátů. Výstava prokázala, že je reálné vystavit samostatně pouze třídu OS, a že v současnosti na takovou výstavu máme nejen dost exponátů, ale i kvalitních. Výstava byla pro většinu vystavovatelů impulzem k další práci s exponáty a získání chuti do dalšího vystavování. Přesvědčily mě o tom rozhovory s většinou vystavovatelů na 6.setkání. To je myslím veliké aktivum, které výstava přinesla a napomohla tomu vysoce objektivní práce celé jury.

Závěrem bych chtěl ještě říci, že by bylo nejen únosné, ale domnívám se i na místě chopit se iniciativy vedení a členů sekce a podobné výstavy pořádat alespoň 1 x za 4 roky vždy, když vrcholí i čtyřleté olympijské období svými Hrami. Na škodu by nebylo ani to, pořádat tyto výstavy jako výstavy OLYMPSPORT SOCFILEX a porovnat si tak úroveň exponátů jednoho z nejoblíbenějších témat i v rámci spřátelených států. Vznikla by tím i jakási protiváha výstavám konaným v olympijském roce tradičně v italském Rimini pod názvem VERSO.

oooooooooooooooooooooooooooooooooooooooooooooooo Štěpán oooooooooooo

O H L A S Y
oooooooooooooooo

... dovoluji si Vám napsat několik svých dojmů z výstavy, které jsem se zúčastnil a rovněž tak ze setkání členů sekce.

Domnívám se, že výstava byla velmi zdařilá, v hezkém prostředí, dobře organizovaná. Pro mne každá výstava přinese poučení, nové poznatky a dvojnásob pak výstava Olympsport, kde se vidí vše to nejlepší, co je v našem oboru u nás v Československu. Sám si připravuji exponát OH 1896-1960, chtěl bych ho dát dohromady do příští výstavy Olympsport. Jedna připomínka: velmi malé uličky na procházení v hlavním výstavním sále!

Rovněž setkání členů sekce bylo velmi dobré, myslím si, že každému něco přinese. Bylo by dobré - a vhodné -příště toto setkání konat ve větším sále, neboť v tomto bylo "nabito". Jinak samozřejmě jsem pro to, aby jak výstava OLYMPSPORT, tak isetkání členů sekce se opakovaly.

Václav Slavík, člen č.88

Měl jsem možnost navštívit výstavu Olympsport 1980. Tato přehlídka exponátů se sportovní tematikou na mne hluboce zapůsobila. Byla to první výstava, kde jsem měl možnost vidět takové množství filatelistického materiálu na téma sport. Když jsem si pozorně prohlédl celou výstavu, řekl jsem si, že podobný exponát nemohu nikdy vytvořit. Ale potom jsem si uvědomil, že každý z vystavovatelů musel někdy začít a že málokdo měl ve svých začátcích snažší úlohu nežli já. Ihned po příjezdu domů jsem si znovu prohlédl svůj filatelistický materiál a pevně jsem se rozhodl, že se pokusím zpracovat jako exponát téma Hry XXII.olympiády 1980 v Moskvě.

Vladimír Hrách, člen č.195

Zúčastnil jsem se výstavy OLYMPSPORT v Č.Budějovicích i 6.setkání a vše se mi moc líbilo - i beseda s jihočeskými olympioniky a jejich podpisy na filatelistických materiálech mě tuto výstavu i setkání budou vždy při jejich prohlížení ještě dlouho připomínat.

6.setkání v Českých Budějovicích bylo pro mě zatím jediné a mám-li být upřímný, jel jsem na toto setkání s určitými obavami a tyto byly po zhlédnutí exponátů našich členů ještě větší, protože jsem si musel říci:"Kam já se na ně hrabu." Nakonec jsem však odjížděl více než spokojený, protože jsem poznal upřímnost a velice krásné kamarádské vztahy mezi členy Olympsportu. V neposlední řadě jsem poznal, že tyto

akce pořádané pro členy sekce jsou "Vysokou školou" pro sportovní filatelisty. Zde se člověk naučí více, než kdyby přečetl několik svazků sportovněfilatelistické literatury.

Uvědomuji si a také chci vyjádřit všem těm, kteří tyto akce organizují a pořádají mnoho díků za jejich záslužnou práci ve prospěch nás - olympijsko-sportovních filatelistů.

Zdeněk Štos, člen č.140

oooooooooooooooooooooooooooooooooooooooooooooooooooooooooooooooooooooo

Hledám sběratele, který si u mne vybral neúplnou serii rumunských olympijských známek dne 31.5.1980 při výstavě OLYMPSPORT 1980 v Českých Budějovicích, aby se přihlásil. Chybějící známky bych mu zaslal.
Adresa: František A n d ě l, tř.Osvobození 384, 261 02 PŘÍBRAM

oooooooooooooooooooooooooooo 00 00 00 oooooooooooooooooooooooooooooooo

N ě k o l i k z a j í m a v o s t í kolem výstavy od hospodáře a jednatele

oooooooooooooooooooooooooooooooooooooo

Po stránce ekonomické lze výstavu hodnotit jako úspěšnou. Dotace, která byla poskytnuta Svazem nebyla překročena, i když některé nákladové položky byly překročeny, protože se změnily i technické a ekonomické podmínky proti úvahám, které byly vyjádřeny v rozpočtu výstavy.

Naše původní záměry byly totiž v některých případech vysoce překonány: např. předpokládaný počet vystavovatelů byl překročen ze 61 na 94, počet albových listů ze 4.720 na 6.044, počet výstavních ploch z 295 na 380 ploch. Rozsah výstavy byl tedy proti záměru o cca 30% větší. Vyžadovalo to tedy i zvýšení nákladů, ale i daleko větší úsilí všech pracovníků, kteří výstavu zajišťovali. A tak místo předpokládaných 1250 bezpl. odpracovaných hodin bylo skutečně odpracováno 4.821 hodin.

Obětavá práce členů org.výboru, ale i všech dalších zúčastněných členů KF 02-01 i nečlenů, např.rodinných příslušníků, nám spolu s dalšími faktory zajistila i zmíněný ekonomický úspěch výstavy. Tím se i stalo že jsme na vyrovnání překročení nákladů výrazně překročili i všechny položky příjmové, z toho některé výrazně a nahradili jsme např. i nesplnění předpokládaných příjmů za inserci, kterou jsme vůbec nezajišťovali. Nechme hovořit několik čísel:

	rozpočet	skutečnost
návštěvníků	2.000	3.418
vstupné	3.000	7.908
katalogy	4.000	11.394
ostatní fil.materiál	2.500	7.079

Příprava si vyžádala celkem:

21 pracovních schůzí
345 odsezených večerů
1.035 odsezených hodin

Toto je jen několik zajímavých údajů a čísel pro povšechnou informaci, kolik námahy a času si organizace podobné akce vyžádá.

oooooooooooooooooooooooooooooooooooooooooooooooooooooooooooooooooooooo

Je zajímavé, že na výstavě OLYMPSPORT 1980 byly vystaveny exponáty doslova od Aše /č.15/ až po Košice /72/. Marně jsme však hledali mezi exponáty nějaký z pořádajícího KF 02-01 České Budějovice. Že by nikdo v tak velikém KF nesbíral olympijsko-sportovní tematiku? A nebo neměl odvahu ? Ani členové budějovických KMF se aktivně výstavy nezúčastnili svými exponáty? A při tom začínají mít tyto výstavy v Českých Budějovicích jistou "tradici". Věříme, že za 4 roky tomu bude naopak.

Dne 1.června skončila Celostátní výstava poštovních známek OLYMPSPORT 1980. Výstava, která názorně a ve velkém rozsahu dokumentovala prostřednictvím poštovní známky, důležité poslání olympijské myšlenky pro mír a přátelství mezi národy.

Organizační výbor výstavy OLYMPSPORT 1980 za účinné spolupráce se sekci Olympsport SČSF, věnoval téměř dva roky mnoho sil, aby OLYMPSPORT 1980 se stal skutečnou přehlídkou nejhodnotnějších exponátů s olympijskými a sportovními náměty. Účast exponátů ze šesti států, i zájem návštěvníků budily zaslouženou pozornost našeho i zahraničního tisku a tak nakonec můžeme říci, že výstava pořádaná v roce Her XXII.olympiády 1980 v Moskvě, Celostátní spartakiády 1980 a 35.výročí osvobození Československa Sovětskou armádou byla korunována zaslouženým úspěchem

OLYMPSPORT 1980 svým rozsahem i zaměřením jistě předstihl první výstavu Olympsport pořádanou v roce 1970 také v Českých Budějovicích a důstojně přispěl k dobrému jménu jihočeských filatelistů.

Poučeni výstavami OLYMPSPORT 1970 a 1980 budeme se již nyní připravovat na příští OLYMPSPORT 1984, který snad již bude pořádán jako velká oborová výstava všech filatelistických svazů socialistických zemí, jako " O L Y M P S P O R T S O C F I L E X   1 9 8 4 " opět v Č e s k ý c h   B u d ě j o v i c í c h.

Karel K u t i l
předseda org.výboru

oooooooooooooooooooooooooooooooooooooooooooooooooooooo

V souvislosti s výstavou OLYMPSPORT 1980 se do naší sekce přihlásili další noví členové a my je mezi námi co nejsrdečněji vítáme a věříme, že se jim v našem kolektivu bude líbit, a že i oni budou platnými členy našeho kolektivu. Jsou to:

196 - J u s t Miloslav, Komenského 690, 562 01 Ústí nad Orlicí
- sbírá OH socialistických států buduje exponát Hod diskem - Diskobolos, do 1982 vystaví

197 - B í l e k Zdeněk, Heroutova 1736, 470 01 Česká Lípa KMF
- sbírá OH, má exponát "Sportovci soc.zemí vítězí na OH", za který na výstavě Varnsdorf 80 dostal bronzovou medaili

198 - V o n d r á k Luboš, Kociánka 2 - ÚSP, 612 00 Brno KMF
- sbírá vše z fotbalu. exponát má "Kopaná" a vystavoval již na Jihlava 78, Třebíč 78, V.Opatovice 78, Zdraví a mládí 79 a Mikulov 79, vždy získal postříbřenou medaili

199 - N i k o d é m František, Partizánska 3, 052 01 Spišská Nová Ves
- sbírá OH, košíkovou a úspěchy sportovců ČSSR, exponát nemá a do r.1982 jej připraví

200 - B o r e c k ý Jiří, Kochmanka 1011, 278 01 Kralupy nad Vltavou
- sbírá OH, lyžování a turistiku, exponát nemá a do r.1982 jej připraví

201 - Č á b e l k a Josef, Bavorovská 1013, 389 01 Vodňany
- sbírá OH, buduje exponát "Poválečné olympijské hry", který co nejdříve vystaví

202 - Z a j í č e k Antonín, ul.ČSSP 7, 466 01 Jablonec nad Nisou
- sbírá ZOH a buduje exponát stejného názvu, který do dvou let vystaví

U p o z o r n ě n í: na výstavě OLYMPSPORT se vedoucímu sekce přihlásil za člena sběratel z Chlumu u Třeboně a dal mu adresu. Adresu jsem založil a nemohu jí najít, žádám tedy dotyčného, pokud má možnost číst náš zpravodaj, aby mě napsal. Děkuji za pochopení.

S potěšením přetiskujeme zprávu o vysokém ocenění celoživotní práce člena naší sekce Oto K u d e l k y z Náchoda, kterou uveřejnil východočeský krajský denník POCHODEŇ v minulých dnech:

Předsednictvo ÚV KSČ vysoce ocenilo úspěšné zabezpečení Československé spartakiády 1980 a rozhodlo ocenit obětavou činnost zejména dobrovolných funkcionářů a organizátorů v tělovýchově a školství. Na návrh ÚV KSČ prezident ČSSR soudruh Gustáv Husák propůjčil vysoká státní vyznamenání jedenatřiceti občanům Východočeského kraje za dlouholetou aktivní a organizátorskou činnost pro masový rozvoj tělesné výchovy.

Vyznamenání "Za záslnhy o výstavbu" bylo propůjčeno také Otovi K u d e l k o v i, předsedovi OV ČSTV v Náchodě.

U p ř i m n ě b l a h o p ř e j e m e !

oooooooooooooooooooooooooooooooooooooooooooooooooooooooooooooooooooooooo

Z á p i s n i c a

oooooooooooooooo

zo 7.stretnutia námetovej sekcie OLYMPSPORT, konanej 18.10.1980 v Trenčíne.

Prítomní : 23 členů sekce dle prezenčné listiny
za vedenie sekcie ss.Justýn, Šlechta a Ing.J.Kříž

Program :
1. Otvorenie
2. Plán činnosti na rok 1980 - kontrola plnenia
3. 6.stretnutie v Č.Budějoviciach - zhodnotenie
4. Zhodnotenie výstavy OLYMPSPORT 1980
5. Zhodnotenie národnej výstavy SENEC 1980
6. Zhodnotenie 7.knihovničky "Košíková"
7. Organizačné záležitosti sekcie
8. Beseda s účastníkmi OH 80 v Moskve
9. Diskuzia
10. Výmena filatelistických materiálov
11. Záver

1 - Otvorenie

Gestor PSNF ZsKV ZSF v Trenčíne s.Mažár otvoril 7.stertnutie námetovej sekcie Olympsport - privítal vedenie sekcie a všetkých prítomných - prítomní si uctili minutou ticha piate výročie smrti s.V.R. Buška - oboznámil prítomných s programom.

2 - Správa o činnosti sekce na r.1980

s.Krajmer oboznámil prítomných s plánom činnosti na rok 1980, podla ktorého sa potom uskutočnila kontrola plnenia /s.Justýn/

- bod "Organizovanie a aktívna účast vystavovateľov na výstave Olympsport 1980" - výstava hodnotená ako veľmi úspešná, podrobnejšie viď bod č.4.
- bod"stretnutia členov OS" splnený - v r.1980 sa uskutočnili dve stretnutia členov OS - v Č.Budějoviciach a v Trenčíne, podrobnejšie viď bod 3.
- bod "Publikačná činnost" splnený - boli vydané dva spravodaje č.1/41/80 a č.2/42/80, vydané dve knihovničky OS - Svoboda-Mraček: Lyžovanie očima filatelie /kn.č.6/ a Petrásek: Košíková /kn.č.7/
- bod "kolovanie" splnený - uskutočnili sa dve kola kolovania
- bod "evidencia členstva" plnený priebežne - t.č. sa robí upresňujúca evidencia
- bod "plnenie úloh v stanovených termínoch" plnený priebežne

3 - 6.stretnutie OS v Č.Budějoviciach - zhodnotenie

s.Šlechta, ktorý správu podával, konštatoval, že 6.stretnutie malo zdárny priebeh. Zúčastnilo sa ho 56 členov OS. Súčasťou bolo vystúpenie predsedu org.výboru výstavy Olympsport 1980 s.Kutila, odmeňovanie pracovníkov sekcie, bohatá diskuzia a na záver bola beseda s poprednými jihoč. olympionikmi. Stretnutie malo dobrú spoločenskú i odbornú úroveň.

4 - Výstava Olympsport 1980 v Č.Budějoviciach - zhodnotenie

s.Šlechta oboznámil prítomných s hodnotením výstavy Olympsport 1980 ktorú vypracoval ing.Brendl predseda jury výstavy /viď:Zpravodaj 1/1980 NSKJ SČSF/. Medzi kladné stránky možno zaradiť štýl a orginalitu spracovania mnohých exponátov.Poukázal, že to nie je náhodný jav, ale výsledok systematickej práce námetovej sekcie Olympsport. Cenu výstavy a malou pozlatenou medailu získal s.Justýn s exponátom "Československo a olympijské hnutie". Vo svojom hodnotení rozobral ďalej exponáty, v mnohých prípadoch adresne, poukázal na možnosti zlepšenia. Negatívnym momentom bolo nedostatočné angažované využitie filatel.materiálov k OH 1936 v Berlíne, dokonca i v exponátoch KMF. Apeloval na odstranenie tohto záporu. Konečné hodnotenie výstavy vyznelo veľ mi priaznivo - výstava znamená prínos pre rozvoj námetovej filatelie. Odporúčal v roku OH usporadúvať medzinárodnú výstavu OLYMPSPORTSOCFILEX.

5 - Národná námetová výstava "Seneo 1980"

s.Mažár oboznámil prítomných s hodnotením národnej námetovej výstavySeneo 1980. Bola významným medzníkom na progresívnej ceste námetovej filatelie na Slovensku. Výstavy sa zúčastnili traja členovia OS. Z príležitosti výstavy vyšla brožurka:"Základy námetovej filatelie", ktorá sa stáva pomocníkom pri ďalšom napredovaní námetovej filatelie na Slovensku.

6 - 7.knihovnička OS - Petrásek: Košíková - lektorský posudok

s.Justýn reprodukoval lekt.posúdenie dr.Viklického ku knihovničke OS č.7 - Petrásek: Košíková. Hodnotí ju veľmi kladne, poukazuje však zároveň na nesprávnu filatelistickú terminologiu /celistvosti na obálkach, celistvosti na dopisniciach/, ako i zbytočné zaraďovanie zoznamu celín a celistvostí, ktorých jediným dovodom zaradenia je napísaná či natlačená adresa odosieľateľa, či adresáta, alebo reklamný nápis, či súkromné prítisky. Odporúča vystavovateľom takéto materiály nezaraďovat.

7 - Organizačné záležitosti sekcie OS

s.Justýn oboznámil prítomných, že na vlastnú žiadosť zo zdravotných dôvodov bol z vedenia sekcie OS uvoľnený s.B.Halíř. Poďakoval mu za jeho doterajšiu činnosť - navrhol do vedenia sekcie kooptovať s.Jána Krajmera, ktorý bude poverený evidenciou členstva, resp.vystavovateľov ako aj zabezpečovaním styku vedenia sekcie s KNF ZSF

oboznámil prítomných s členskou základňou OS k 1.10.1980. Stav je: 148 členov, z toho 7 členov z KMF. Upozornil, že v prípade pasivity, či neplnenia si najzákladnejších povinností, budú niektorí "tiež členovia" vyradení

navrhol poslať pozdrav zo 7.stretnutia neprítomným ss.Halířovi a Fráněmu, ktorým vážne zdravotné dôvody nedovolili zúčastniť sa tohto stretnutia

oboznámil prítomných s pripravovanou publikačnou činnosťou OS na rok 1981. Pripravuje sa vydanie spravodaja č.1-2 / 44-45 v januári 1981 s rozsahom oca 60 stran, venovaného predovšetkým OH 80 v Moskve. Predbežne je dohodnuté i vydánie knihovničky č.8 - Habrovský:

Stolný tenis, ktorej vydánie v spolupráci PSNF ZsKV v Trenčíne, je naplánované na apríl 1981. Perspektívne sa ďalej uvažuje o vydání knihovniček: Kolich - Tenis; Šlechta - Futbal; Wohland - P-B-W
s.Krajmer podal správu o evidencii členov OS. Do termínu 7.stretnutia odovzdalo vyplnené evidenčné karty 84, z toho 7 členov KMF. Poukázal na neuspokojivý stav, vyplývajúci z nedisciplinovanosti časti členstva. Navrhol vyzvať členstvo v spravodaji o urychlenú nápravu, aby sa mohlo prikročiť k zatriedťovaniu podľa desatinného systému. Žiadal zároveň vystavovateľov o pravidelné nahlasovanie účasti a hodnotenia na výstavách

8 - Beseda s účastníkmi OH 80 v Moskve

s.Šlechta - oboznámil prítomných s celkovou atmosférou OH 80 v Moskve. Špecializoval sa predovšetkým na filatelistickú stránku. Demonštroval filatelistické materiály k OH 1980, ich zvláštnosti, odchylky a pod.

s.Ing.Kříž - poukázal na športovú stránku OH 80 v Moskve. Konštatoval nespokojnosť s výsledkami čsl.olympionikov. Zhodnotil OH 80 z filatelistického hľadiska ako veľmi bohaté.

s. Sopko - venoval sa odbornej stránke, vyplývajúcej z trenérsko-metodických poznatkov a pozorovaní vodného pola a plavania

9 - Diskusia

s.Ing.Kříž - upozornil na potrebu správnej jazykovej úpravy pri odovzdaní rukopisov knihovničiek

s.J.Justýn - oboznámil s veľmi kladným zhodnotením výstavy Olympsport 1980 vedením KNF ZČSF

s.Dr.Sobihard - upozornil na niektoré odchýlky vo vydaniach celín k OH 80 v Moskve /farba, tlač/ - demonštroval ukážky oficiálnych obálok OH, vydaných organizačným výborom

10 - Výmena filatelistického materiálu

11 - Záver

s.Mažár poďakoval všetkým prítomným za účasť a zaželal im šťastný návrat domov.

oooooooooooooooooooooooooooooooooooooooooooooo Ján K r a j m e r oooooo

Jednatel sekce s.Ing.Slováček upozorňuje členy, kteří se domnívají, že jim již dochází obálky s adresou a frankované 1,-Kčs známkou, aby si je doplnili.

oooooooooooooooooooooooooooooooooooooooooooooooooooooooooooooooooooooo

O L Y M P S P O R T
oooooooooooooooooo

Je neprodejný, neperiodický zpravodaj námětové sekce Olympijská a sportovní filatelie v ČSSR, pracující při KNF SČSF v Praze a je určen pro vnitřní potřebu členů této sekce.
Vedoucím sekce a zpravodaje je Jaroslav J u s t ý n, Sovětské armády 63, 399 01 Milevsko, který zodpovídá za jeho obsah. Za odbornou stránku a za původnost článků zodpovídají jejich autoři. Text neprochází jazykovou úpravou.
Toto číslo: 3/43/80 má 40 stran textů a vyobrazení, red.uzávěrka 10.11.1980, vyšlo v prosinci 1980.
Na tomto čísle spolupracovali: Ing.L.Brendl, Vl.Hrách, J.Justýn, Ján Krajmer, Ing.Jan Kříž, Ing.V.Kříž, K.Kutil, Sv.Prostecký, V.Slavík, Ing.Zd.Slováček, V.Šlechta, Zd.Štos, Štěpán.
Fotografická spolupráce: Lad.Kysela, Milan Šťastný, Jar.Justýnová