OLYMPSPORT

Ročník XLII/2009 **číslo 3 (143)**

ZPRAVODAJ ČESKÉ ASOCIACE PRO OLYMPIJSKOU A SPORTOVNÍ FILATELII

Největší sportovní událost roku

strana 71

SETKÁNÍ OLYMPSPORTU 17. 10. 2009 V JIHLAVĚ

VÍCE O SETKÁNÍ NA STRANĚ 55

ZPRÁVY Z VEDENÍ

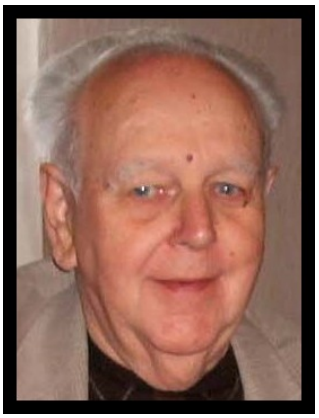

Oznamuji Vám smutnou zprávu.
Naše řady opustil ANDĚLÍN ADOLF,
dlouholetý kronikář Olympsportu
a aktivní organizátor několika setkání v Ústí nad Orlicí.
Čest jeho památce!

Vážení přátelé!

Je mojí smutnou povinností, seznámit Vás se zprávou, kterou jsem obdržel 14.7.2009, a která do mne vlila smutek a vzpomínky. Zakládajících členů Olympsportu již v našich řadách není mnoho, pomalu by se dali spočítat na prstech. Více než čtyřicetileté přátelství mě pojí s většinou z nich a je mi líto, musím li se některým rozloučit. Zvláště, když to je takový člověk, kterého by pohledal. Jsou členové, kteří se vezou a jsou tací, kteří jsou ochotni sami přiložit ruku k dílu a tu olympsportskou káru někam dopředu strkat. Áda patřil k těm z té druhé skupiny a všichni máme v živé paměti, co pro Olympsport v uplynulých létech udělal.

Setkání v Ústí nad Orlicí patřila vždy k těm nezapomenutelným a vždycky nás Áda překvapil nějakou novinkou. Ať již to byla beseda s někým zajímavým, sponzorské dárky do soutěží, tombola nebo výměnné schůzky, vždycky to bylo zajištěno precizně a nebojím se to říci, s láskou. Dlouholetý kronikář Olympsportu pečlivě schraňoval veškerou dokumentaci o činnosti s pečlivostí obrozeneckého písmáka.

Dlouhá léta nebyl zdráv a bojoval hned s několika chorobami najednou. Přesto nikdy neztrácel náladu a neustále kul plány na další činnost. Bohužel další setkání Olympsportu se v Ústí nad Orlicí již neuskuteční. Opuštěné zůstanou i jeho další sbírky, české a československé celiny nebo milované Švýcarsko. No a nám nezbývá než se ještě jednou zamyslet a vzpomenout. Takže Ádo, děkujeme a nikdy nezapomeneme!

Za všechny členy Olympsportu

Jarda Petrásek

Zpráva našeho předsedy zazněla i na posledním rozloučení s Andělínem Adolfem. Z řeči řečníka přebírám do našeho Zpravodaje také pasáže o životě našeho kronikáře:

… z tohoto světa a z našeho života, po dlouhé a těžké nemoci, odešel natrvalo ve věku 78 let pan Andělín Adolf.

Vzpomeňme tedy alespoň v krátkosti na 12.duben roku 1931, kdy se u Adolfů v Horní Branné v Podkrkonoší narodil syn, který byl pokřtěn trochu neobvyklým jménem Andělín. Později k němu ještě přibyli mladší sourozenci Jan a Miloslav. Kraj v okolí Horní Branné je krásný a známe ho jak z různých románů, tak i třeba z úchvatných pohádek Marie Kubátové. Ale také dobře víme, že to byl kraj chudý, kde se obrazně řečeno, musí bojovat o každé sousto. Tak tomu bylo i v rodině Adolfově. Nejstarší syn Andělín byl nucen se vyučit tkalcem, ačkoliv by měl jistě navíc. To nakonec dokazuje i v pozdější době, kdy si doplňuje vzdělání a stává se učitelem. Na své další životní dráze se seznamuje se svou budoucí partnerkou Evou a v létě roku 1955 s ní vstupuje do stavu manželského. Další vývoj jejich společného manželského stavu přináší dva syny.Syna Jiřího, mimochodem mého profesního kolegu a mladšího syna Lubomíra. Život se s celou rodinou nijak nemazlí a jen výčet změny bydlišť a tím i zákonitého stěhování, čítá 5 míst, mimo jiné i horskou vesnici Orlické Záhoří, kterou mnozí z nás spíše známe pod názvem Kunštát, kde pracoval po dva roky jako předseda místního národního výboru. Ale čas ubíhá, synové se žení a manželé Adolfovi se mohou těšit i z pěti vnoučat. I když se pan Andělín věnuje vnoučatům, nezapomíná ani na své záliby. Především to byla láska k poštovním známkám a filatelii povšechně. Nesmíme opomenout také lásku k hudbě a především i tu skutečnost, že se jako samouk naučil hrát celkem obstojně na klavír a kytaru a hrou na tyto nástroje zpestřoval většinu svých společenských setkání s přáteli a kolegy. Pokud budeme pokračovat zálibou ve filatelii, nesmíme opomenout ani na jeho místo v organizačním výboru České národní asociace pro olympijskou a sportovní filatelii s názvem Olympsport. Jedná se filatelistické nadšence sbírající poštovní známky s olympijskou tématikou, kteří na své srazy zvou například i účastníky olympijských her, případně další zajímavé osoby, které ***mají co do činění*** *s touto ušlechtilou myšlenkou barona Pierra de Coubertina.*

NÁRODNÍ A REGIONÁLNÍ VÝSTAVA JIHLAVA 2009

je pro nás zajímavá zejména tím, že se v Jihlavě uskuteční

Podzimní setkání členů Olympsportu, a to v sobotu 17. října od 11 hodin.

Výstavu pořádá Svaz českých filatelistů ve dnech 13.-18.10.2009 a organizačně ji zajišťuje a zastupuje jihlavský *Klub filatelistů "Vysočina"*. Místem konání výstavy je Oblastní Galerie Vysočiny, Masarykovo náměstí 24, Jihlava (v dolní část náměstí). V den setkání Olymsportu, v sobotu 17. října, bude od 7 do 11 hodin probíhat v prostorech Domu kultury, Tolstého 2

Celostátní setkání sběratelů. Dům kultury se nachází tři bloky od horního konce Masarykova náměstí. Od autobusového nádraží půjdete k zimnímu stadiönu a ulice na kterou narazíte a vede kolem stadiónu je Tolstého. Po ní se dáte a dojdete k Domu kultury. Od vlakového nádraží doporučuji použít MHD.

Více k celé výstavě se můžete dozvědět na

http://www.kf06-40.ji.cz/vystava/

Naše setkání se uskuteční v restauraci Švejk, na ulici Čajkovského 34, hned pod Masarykovým náměstím (viz mapka - 1). K setkání Olympsport připravuje výplatní otisk OVS, který připomene jihlavské hokejové legendy, bratry Holíky. Samozřejmě se pokusíme oba naše bývalé reprezentanty na setkání pozvat. Po setkání si zájemci ještě mohou prohlédnout výstavu, která bude otevřena až do 17. hodiny.

SVĚTOVÁ VÝSTAVA ROMA 2009 se koná v Římě 22.- 26.10. Při výstavě se uskuteční setkání zástupců národních asociací pro olympijskou filatelii. Pokud někdo budete v této době v Římě, dejte vědět.

MEZINÁRODNÍ VÝSTAVA BRNO 2010, plánovaná na příští rok, se zřejmě neuskuteční. Podle posledních zpráv vypověděla Česká pošta na tuto výstavu sponzorství, takže SČF zvažuje pořádání výstavy menšího rozsahu v Praze. Je možné, že se výstava uskuteční v Muzeu policie, kde jsme již dvakrát měli i výstavu Olympsport.

BASKETFIL POZNAŇ 2009

Naši severní sousedé byli pořadateli Mistrovství Evropy v košíkové mužů. Naše reprezentace se bohužel na toto mistrovství neprobojovala, a tak museli zaskočit filatelisté. Polský svaz filatelistů totiž ve dnech 6.- 9.9.2009 uspořádal v Poznani Mezinárodní filatelistickou výstavu BASKETFIL 2009, na kterou byli pozváni sportovní filatelisté nejen z Česka, ale i ze Slovenska, Běloruska a Německa.

Polská pošta vydala k mistrovství jednu známku s nominálem 3 zloté, vydanou jako součást tiskového listu o dvanácti známkách, obálku a příležitostné razítko prvního dne, vydanou na poště Poznaň 1 a ruční příležitostné razítko, které používala pošta Poznaň 2. Sestavu doplňuje dopisnice bez vytištěné známky, vydaná rovněž polskou poštou.

Nejlépe z našich exponátů byl hodnocen exponát Václava Slavíka z Poděbrad. Za svůj exponát Panorama olympijské historie získal 77 bodů a pozlacenou medaili. Stejnou medaili, ale za 75 bodů bral Ivan Trančík za Zimní sporty a olympijské hry. Postříbřené medaile obdrželi Zdeněk Slováček z Pardubic za exponát Pod olympijskou vlajkou a František Wirkner za Šachové olympiády. Další tři exponáty vystavil v mimosoutěžní třídě jurymanů Jaroslav Petrásek, který působil nejen jako juryman, ale také jako český komisař na výstavě. Grand prix výstavy a velkou zlatou medaili za 94 bodů získal slovenský Vojtěch Jankovič za exponát Můj život je bicykl. -jp-

NOVINKY OLYMPSPORTU

ME V MODERNÍM PĚTIBOJI

Moderní pětiboj je jedním z našich nejúspěšnějších sportů. Z posledním osmi mistrovství světa se naši reprezentanti vraceli vždy s nějakou „plackou“. Letos dokázali na ME v Lipsku vybojovat hned čtyři medailová umístění. Nejúspěšnějším účastníkem ME se stal jednadvacetiletý Ondřej Polívka, který se stal mistrem Evropy v individuálním závodě, stříbro získal v závodě družstev společně s Liborem Capalinim a Davidem Svobodou a bronz ve štafetovém závodě s Martinem Dvořákem a Michalem Sedleckým. Druhé zlato a titul kontinentálních šampiónek získala ženská štafeta ve složení Lucie Grolichová, Sylvie Černá (za svobodna Marčevová) a Natálie Dianová.

Olympsport připomenul zisk titulů mistrů Evropy dne 16.6.2009, kdy pošta Praha 6 používala štoček ve výplatním strojku POSTALIA. Vedle OVS, na kterém je vyobrazen mistr Evropy Ondřej Polívka, připravil Olympsport také dopisnici s přítiskem. Na přítisku je tým žen, který zvítězil ve štafetě. Pěknou celistvost z ME v moderním pětiboji obdržel z německého Lipska Láďa Janoušek. Dovoluji si ji ve zpravodaji uvést, protože s článkem souvisí, i když nepatří mezi novinky Olymsportu. Nenechejte se zmást německou známkou k MS v moderním pětiboji (Mi 2587), ta byla vydána v roce 2007.

To ještě nikdo netušil, že moderní pětibojaři svoji bilanci z „Evropy“ na mistrovství světa v Londýně (konalo se 11.-19.8.2009) ještě vylepší. Se ziskem dvou zlatých a dvou stříbrných medailí se stali dokonce nejúspěšnější výpravou. A to v nominaci pro zlomeninu nohy chyběl ten nejzkušenější, Libor Capalini. Obě zlaté medaile získali naši reprezentanti ve štafetách. Mužskou vyhrálo duo Ondřej Polívka a David Svoboda, ženskou pak Lucie Grolichová s Natálií Dianovou. Oproti klasickému štafetovému závodu se tentokrát na MS závodilo ve dvojici. Stříbro z předchozího šampionátu obhájil v individuálním závodě David Svoboda a stejně cennou medaili získal i v závodě družstev společně s Ondřejem Polívkou a Michalem Michalíkem. Před těmito výsledky je třeba smeknout!

100 LET VYSOKOŠKOLSKÉHO SPORTU

Česká asociace univerzitního sportu (ČAUS) požádala o zpracování vložky do strojku Hassler, který je používán v nakladatelství Olympia. Vložka je používána od srpna (přesné datum bude uvedeno ve Zpravodaji č. 4/2009) a připomíná, že v roce 2010 vysoko-

školský sport oslaví 100 let svého trvání. Na OVS je vedle loga vyobrazen František Smotlacha (*30.1.1884 Hradec Králové, +18.6.1956 Praha), legendární český mykolog a zakladatel českého vysokoškolského sportu..

Z webu ČAUS (www.caus.cz) přetiskujeme úvod článku o historii, týkající se let 1910-1914:

Začátky vysokoškolského sportu u nás klademe do roku 1910 a jeho zakladatelem je tehdejší lektor tělocviku a sportovních her František Smotlacha. Jeho vřelý vztah ke sportu a houževnatost, se kterou se ujal myšlenky založit u nás první univerzitní sportovní spolek pod dlouhým názvem "Vysokoškolský spolek pro tělocvik a sport, hry a skauting", byly základem tehdejšího sportování na vysokých školách. Původně na Univerzitě Karlově, k níž se přidala i Vysoká škola speciálních nauk v Praze, předchůdkyně Českého vysokého učení technického (ČVUT), byly zřízeny lektoráty her pod vedením Františka Smotlachy. Tehdejší ministerstvo s návrhem souhlasilo, ale s podmínkou, že funkce vedoucího nebude honorována. Protože vysokoškolských sportovců stále přibývá, vzniká u Františka Smotlachy sbor náčelníků, vedoucích, cvičitelů, asistentů a demonstrátorů. Nejužšími splupracovníky byli Hála, Wala, Serbus, Sobola, Hanák, Fiala, Gargela, Kněnický, Lohovský, Riedl, Zizius, Losenický a další. Vznikají i problémy s tělocvičnými prostorami, a proto se činnost přenáší i do přírody a rozvíjí se výletnictví a turistika. V té době začíná i evidence členů, vybírání malých příspěvků a pronajímání školních tělocvičen, bazénů a hřišť. První soutěže byly mezi kolejemi Univerzity a Techniky a později i utkání s pražskými sportovními kluby. Rozvoj vysokoškolského sportu snad nejlépe vyjádří statistické údaje. V prvním roce činnosti se sportovalo v 10 odvětvích a turistice. Největší zájem byl o fotbal, dále pak o sokolský tělocvik, lehkou atletiku, plavání, házenou, tenis, cyklistiku, bruslení a sáňkování. Raritou byli 3 lyžaři. V 10 odvětvích bylo celkem zapsáno 153 studentů a v turistice 31.

SETKÁNÍ OLYMPSPORTU V JIHLAVĚ

Třetí novinkou Olympsportu, již avízovanou v článku k našemu podzimnímu setkání v Jihlavě, bude používání příležitostné vložky v znehodnocovacím výplatního strojku v sobotu 17.10.2009. Na OVS budou naše hokejové legendy, bratři Jaroslav a Jiří Holíkové, kteří svůj nejen sportovní život spojili s Jihlavou. Jaroslav Holík (nar. 1942) je mistrem světa z roku 1972 a držitel bronzové medaile ze ZOH 1972. Jiří Holík (nar. 1944) je rekordmanem v počtu mezistátních utkání (sehrál jich 319). Třikrát získal titul mistra světa (1972, 1976 a 1977) a ve své sbírce má čtyři medaile ze ZOH (stříbrné ZOH 1968 a 1976, bronzové ZOH 1964 a 1972), což ho řadí mezi naše neúspěšnější olympioniky. -jpb-

XI. MEZINÁRODNÍ SETKÁNÍ OLYMPIJSKÝCH SBĚRATELŮ

pořádalo MABEOSZ Budapešť. Akce se konala 19.9. 2009 v SYMA, Conference and Sport Hall na ulici Dosza György v Budapešti. Sešli se nejen filatelisté, ale i odznakáři a sběratelé všech olympijských memorabilií. Zdarma si bylo možné objednat stůl na burze. Vstup byl také zdarma, takže vše napovídalo tomu, že to bude úspěšná akce. Z Olympsportu se nás do Budapešti rozjela sedmička: Jaroslav Petrásek, Josef Kočí, Jan Khom, Jaroslav Kalousek, Jan Petrás, Pavol Ondráška a Marian Linder. Setkání bylo velice dobře připraveno a zorganizováno. Pro sběratele bylo připraveno příležitostné razítko, přepážka pošty, autogramiáda olympijských medailistů a také výstava Zimní olympijské hry. Prodejci a sběratelé obsadili více než 80 stolů, bohužel pro nás, byly filatelisté v naprosté menšině. Po této stránce bylo setkání pro některé z nás malým zklamáním.

Vystoupení Davida Maidena, filatelistického koordinátora MOV

Zástupci národních asociací. Zleva Roman Babut z Polska, Thomas Lippert z Německa a Jaroslav Petrásek

Naše skupina. Zleva vzadu Jan Petrás, Jan Khom, Josef Kočí a Jaroslav Petrásek. Vpředu Pavol Ondráška a Marian Linder.

Významná však byla schůzka zástupců národních asociací s novým koordinátorem olympijské filatelie při MOV Davidem Maidenem. Za národní asociace promluvil Roman Babut z Polska a výtah z jeho vystoupení přineseme v příštím čísle Zpravodaje, stejně jako záměry Davida Maidena. Několika fotografiemi dokumentujeme dění v Budapešti. -jpb-

OLYMPIJSKÉ HRY LONDON 2012

Koncem srpna se konala společná tisková konference olympijského výboru London 2012 a britské královské pošty. Přinášíme volný překlad základních informací:

XXX. olympijské hry Londýn 2012 budou zahájeny 27.července a zakončeny 12.srpna. Paralympijské hry budou zahájeny 29.srpna a zakončeny 9.září. Britská pošta připomene tyto hry vydáním tří sérií známek po 10 známkách pro 1.třídu (poznámka: dnes nominál 39 pencí), a to postupně v letech 2009, 2010 a 2011. Celkem tedy bude vydáno 30 známek a každý sport bude mít svou vlastní známku. Každá z 30 známek bude vytvořena jiným umělcem, ilustrátorem nebo designérem.

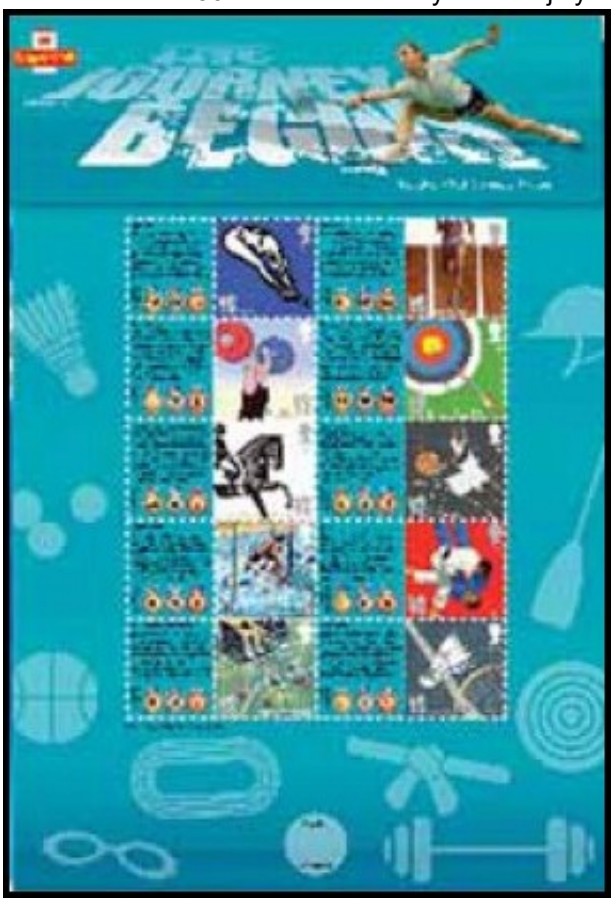

Podrobnosti:

Olympijské hry zahrnují 26 sportovních odvětví. Každá známka, vydaná k OH 2012 britskou královskou poštou, bude ilustrovat jedno sportovní odvětví, jako je například cyklistika. Cyklistika čítá několik disciplín, kde se bojuje o medaile – zahrnuje silniční cyklistiku, závody na dráze, stejně jako závody horských kol a BMX. Všechny tyto závody bude symbolizovat jedna známka – cyklistika.

Paralympijské hry zahrnují 21 sportů jako například judo, které je rovněž zahrnuto do programu olympijských her, nebo specifické paralympijské závody jako třeba goalball.

Celkově se bude soutěžit v 29 různých sportech. Pro každý sport bude vydána jedna známka kromě atletiky, která bude mít dvě známky: dráhovou atletiku a „field“ atletiku (mimo dráhu – maratón, chůze), celkem tedy 30 známek.

První série bude vydána 22.října 2009. Známky budou tištěny ve dvou TL po 25 ks (5 ks od každé známky ve vertikálním sloupci), což umožní sběratelům koupit si vertikální pásku 5 ks známek libovolného jednotlivého sportu. Dále bude vydán aršík se všemi deseti známkami, každá s vlastním speciálním kuponem. Bude vydána také jedna FDC se všemi deseti známkami.

-jk-

BRITSKÉ „OTISKY VÝPLATNÍCH STROJKŮ“ K OH 2012 V LONDÝNĚ

Londýn – kandidátské město na pořádání Her XXX. olympiády OH 2012

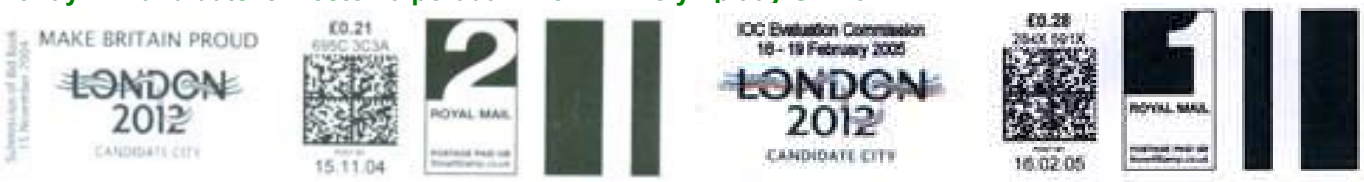

Vítězství Londýna ve volbě pořadatelského města na 117. zasedání MOV v Singapuru v červenci 2005

Jak vznikají britské „otisky výplatních strojků“?

Britská královská pošta zavedla od 15.1.2004 novou službu nazvanou „SmartStamps“. Co to znamená? Soukromník nebo firma si za měsíční poplatek 4,99 liber nebo za roční poplatek 49,99 liber aktivuje službu, která mu umožňuje tisknout poštovné na obálku nebo samolepku doma nebo v kanceláři přímo ze svého počítače přes internet.

Tisk obsahuje: v pravé části zvolené poštovné, ve střední části je umístěn 2D čárkový kód a do levé si zákazník může vytisknout nějaký slogan, reklamu, logo firmy či obrázek dle své volby. (např. také text nebo obrázek vztahující se k London 2012). Samozřejmě není asi možné zneužívat olympijskou symboliku. Pokud zákazník nemá vlastní nápad, může využít k inspiraci nabídku královské pošty.

Po dopsání adresáta a odesílatele je pak možné dopis podat k přepravě nejpozději do půlnoci následujícího dne po tisku. Čárový kód pak umožňuje třídícím strojům královské pošty zkontrolovat autentičnost zásilky a vyloučit jakékoliv duplikáty.

Samozřejmě kromě výše uvedeného aktivačního poplatku (měsíčního nebo ročního paušálu) je nutné platit vytisknuté poštovné. Zákazník si otevře u královské pošty tzv. SmartStamp účet, na který pošle předem prostřednictvím platební karty určitou částku, z které je poštovné hned po vytištění samolepky nebo obálky odečteno.

Popsaný postup možná vypadá složitě, ale jinak je to velice jednoduché.

-jk-

POMOZTE! Dokončujeme další část katalogu ručních příležitostných razítek ČSR se sportovní tematikou a chybí nám několik reprodukcí, Nemáte je ve svých zásobách? Pomoze, jedná se o :

61/14	**BRNO**	**XI.ZÁVOD DRUŽBY NÁRODŮ / VELKÁ CENA ČSSR**	24.- 27.8.1961	černá	30.-
68/13	**VELVARY**	**LETIŠTĚ SAZENÁ – I.ČS AERORALLYE**	24.8.1968	černá	60.-

Na následujících čtyřech stranách přinášíme první část prezentace vynikajícího jednorámového exponátu Romana Babuta z Polska „Přežít se ctí - Sportovní a olympijský duch v Polských koncentračních táborech“. Exponát existuje v mnoha jazykových mutacích – polské, anglické, německé, španělské, italské a nyní po překladu Jaroslava Petráska, bude také v češtině.

PŘEŽIJTE SE CTÍ ...

Sportovní a olympijský duch v P.O.W. (Polské vojenské tábory)

1. Druhá světová válka začala...
2. Osudy polských válečných zajatců
3. Německé tábory pro polské válečné zajatce
4. Péče o tělo a sport pomáhá přežít...
5. Obrození víry v životě
6. Vnitrotáborová vojenská pošta
7. Pro přežití se ctí a v olympijském duchu
8. Válečný epilog - vojákův pochod domů

1. SVĚTOVÁ VÁLKA ZAČALA ...

Adolf Hitler se rozhodl napadnout Polsko pod záminkou osvobození hansovního města Gdansk, následovaném německo-sovětskou smlouvou, podepsanou Ribbentropem a Molotovem 23. srpna 1939.

1.ZÁŘÍ 1939 - INVAZE NACISTICKÉHO NĚMECKA V POLSKU

Doporučený dopis, odeslaný z Gdaňsku s německými razítky 1.9.1939 v první den II. světové války.

Časně ráno 1.září 1939 německá armáda v počtu 1000000 mužů za silné podpory Luftvaffe ze vzduchu a útvarů wehrmachtu po zemi, podporovaná námořnictvem z Baltického moře.

WESTERPLATTE - Polské námořní síly byly poblíž Gdaňsku s 182 obránci napadeni námořní válečnou lodí SLESSWIG HOLSTEIN již 1. září 1939. Těchto 182 obránců se stačilo několikanásobné přesile bránit 17 dní.

Varšava - hlavní město Polska bylo pro německou armádu hlavním cílem. Nejsilnější boje vedly útvary wehrmachtu v okolí Varšavy 28.září 1939.

Hitler nařídil, že Varšava musí být smazána z povrchu země. Německé bombardéry shazovaly na Varšavu den za dnem tisíce bomb.

ZÁŘIJOVÉ TAŽENÍ V POLSKU 1939

SOVĚTSKÁ AGRESE V POLSKU

17. září 1939 napadla Rudá armáda bez předchozího varování východní část Polska. Pod Stalinovým heslem "Svobodu Západní Ukrajině" začala sovětská okupace Polska, která trvala 50 let.

KAPITULACE

Zářijové události byly následovány polskou kapitulací. Poslední polské jednotky pod vedením generála Kleeberga kapitulovaly 6.října 1939.

Polsko bylo jedinou zemí v Evropě, která organizovala ozbrojený odpor proti invazi nacistického Německa na počátku II. světové války. Polská armáda v celkovém počtu 960 tisíc mužstva a důstojníků se ozbrojeným odporem stačila bránit 36 dní.

2. OSUDY POLSKÝCH VÁLEČNÝCH VĚZŇŮ

Po hrdinském odporu polské armády v září a po její kapitulaci bylo vzato do zajetí 420 tisíc polských vojáků, kteří byli převážně odvezeni do Německa jako váleční zajatci. Mezi nimi bylo více než 20 tisíc důstojníků, kteří se vrátili domů až po dlouhých šesti letech. Počet vojáků a důstojníků zajatých Rudou armádou není přesně známý.

NĚMECKÉ ZAJETÍ

Polští váleční zajatci byli v Německu ubytování v zajateckých táborech STALAG a OPLAG. V prvně jmenovaném byli umístěni vojáci, ve druhých důstojnictvo. V obou druzích táborů byla v táborovém režimu dodržována Ženevská konvence.

Německé formuláře, určené pro potřebu válečných zajatců, byly rozdávány zdarma. Sloužily pro spojení v obou směrech a podléhaly kontrole německou cenzurou.

Zpočátku až do roku 1940 byli polští zajatci umístěni ve 28 táborech, kde bylo vojsko a důstojníci ubytováni společně. Později došlo k rozdělení a důstojnictvo bylo soustředěno v pěti hlavních a největších táborech. Oflag II C Woldenberg, Oflag II D Gross Born, Oflag II E Neubrandenburg, Oflag VI B Dossel a Oflag VII A Murnau. V jednotlivých táborech bylo 2 až 7 tisíc zajatců.

3. NĚMECKÉ TÁBORY PRO POLSKÉ VÁLEČNÉ ZAJATCE

ŽENEVSKÁ KONVENCE

V roce 1929 jednotlivé země podepsaly Ženevskou konvenci, upravující zacházení s válečnými zajatci. Polsko i Německá III. říše tuto dohodu podepsaly. Rovněž pravidla Mezinárodního červeného kříže byla Německem většinou respektována.

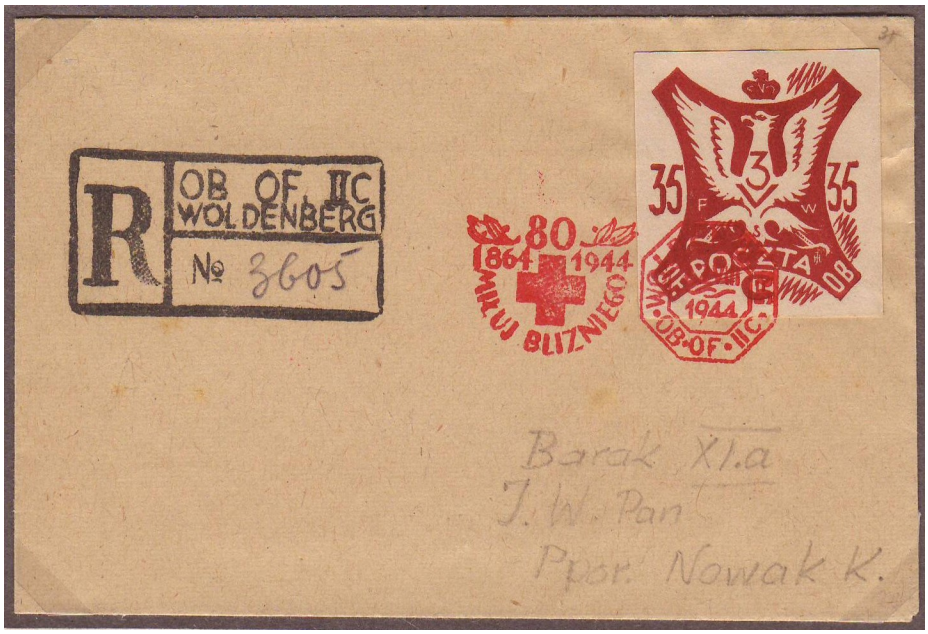

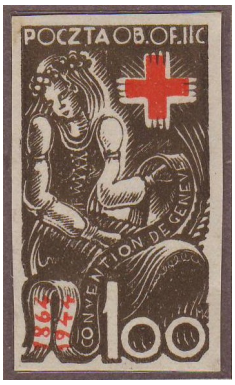

S polskými válečnými zajatci, vzatými Němci do zajetí během zářijového tažení 1939, bylo zacházeno jako s válečnými zajatci podle předpisů, regulovaných Ženevskou dohodou.

Příležitostné vydání poštovní známky a razítka táborovou poštou v Oflagu II C ve Woldenbergu na počest osmdesátého výročí založení Mezinárodního červeného kříže připomínaly tuto instituci při organizování mezinárodní pomoci válečným zajatcům v německých zajateckých táborech.

USPOŘÁDÁNÍ ZAJATECKÉHO TÁBORA PRO VÁLEČNÉ ZAJATCE

Německá správa tábora byla odpovědná za bezpečnost tábora a kontakt vězňů s domovem, včetně korespondence vězňů do a z tábora. V každém táboře byl důstojník nejvyšší hodnosti jmenován „STARŠím tábora"… Vězňové měli určitou „volnost" při konání mnoha aktivit, ale prvořadá za všeho byla tělesná výchova, která vězňům pomáhala přežít duševně i fyzicky roky v německém zajetí.

„Appel" náměstí v zajateckém táboře MURNAU VII A, vzadu kasárna. Tábory byly německou armádou velmi přísně střeženy, v šestiletém období bylo zaznamenáno jenom několik málo pokusů o útěk.

Plukovník Waciaw Szalewicz, zobrazený na známce táborové pošty „Prima Aprilis" jako první polský velitel v Oflagu II C Woldenberg.

SOVĚTSKÉ INTERNAČNÍ TÁBORY

Pro dezorientaci v září 1939 byla významná část polské armády internována Rudou armádou a NKVD.

Polská poštovní dopisnice byla použita pro korespondenci členů polské rodiny z Koweku v sovětské okupační zóně do Zátoru v německé okupační zóně. Odeslána byla 6.6.1941. Již nebylo možné použít polskou frankaturu a polská známka na celině je přelepena známkou sovětskou.

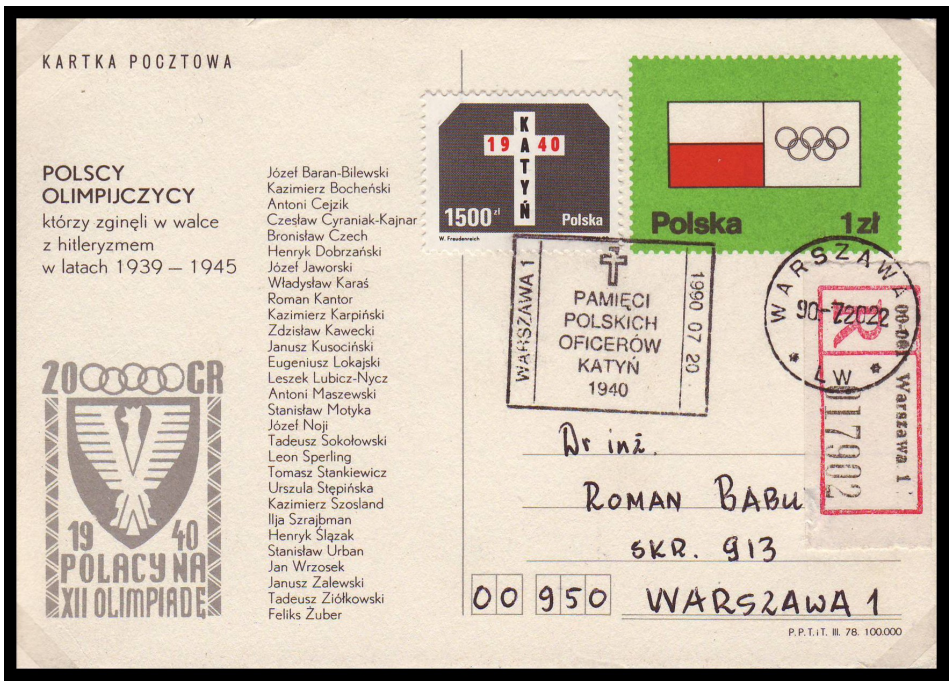

Polští důstojníci zajatí Rudou armádou neměli žádnou šanci na přežití. Na osobní Stalinův rozkaz na jaře 1940 řezníci NKVD v lesích u Katyně, Starobielsku a Ostaškova vykonali téměř 25 tisíc poprav polských důstojníků. Mezi nimi byla i řada polských sportovců a olympioniků.

V roce 1978 polská pošta připomenula polské olympioniky, padlé za II. světové války, poštovní celinovou dopisnici se seznamem 29 sportovců, kteří podle polských poštovních autorit „… padli v boji s nacistickým Německem během let 1939-1945. Seznam ale obsahuje také tři jména: J.Bilevski, olympionik 1928, Z. Kawecki, stříbrný medailista z Berlína 1936 a St. Urban, bronzový medailista 1932 v Los Angeles. Všichni tři byli zavražděni NKVD v roce 1940. Vydání této dopisnice bylo zřejmou provokací tehdejšího polského vedení. 12 let později, v roce 1990, bylo polské poště dovoleno na paměť těchto událostí vydat Katyňské poštovní razítko a známku.

(pokračování příště)

Z HISTORIE ITALSKÉHO FOTBALU (X)

Na MS 2002 odjížděli Italové s velkými ambicemi, ale již jako poněkolikáté zklamali očekávání. V prvním zápase sice porazili Ekvádor 2:0, ale to bylo tak vše. Po prohře s Chorvatskem 1:2 vydřeli proti nejlepšímu týmu skupiny Mexiku remízu 1:1. A právě tento bod je posunul šťastně do vyřazovací části šampionátu. V osmifinále byla jejich soupeřem Jižní Korea a po prohře 1:2 v prodloužení Italové balili předčasně kufry. Po delším půstu byly úspěšné italské kluby. Finále Liby mistrů hrané v roce 2003 v Manchesteru bylo ryze italskou záležitostí. Před 63 000 diváky zvítězil AC Milán nad Juventusem na penalty 3:2.

Jeden z nejhorších výsledků z mistrovství Evropy přivezli italští fotbalisté z ME 2004 v Portugalsku. Nepodařilo se jim postoupit z velice vyrovnané skupiny, kde díky horšímu skóre skončili s pěti body na třetím, nepostupovém místě. Po dvou remízách s Dánskem (0:0) a Švédskem (1:1) Itálii k postupu nestačilo vítězství nad Bulharskem (2:1). Slabou útěchou pro tifosi bylo vítězství hráčů do 21 let na ME 2004, kde ve finále porazili Srbsko a Černou Horu 3:0. V letech 2005-2006 se dostal italský fotbal opět vzhůru.

Důkazem byla kvalifikace pro MS 2006, ve které národní mužstvo prohrálo pouze ve Slovinsku 0:1, dvakrát remizovalo a sedmkrát zvítězilo. Na šampionátu v Německu Squadra azzurra vyhrála svoji skupinu, body ztratila jen za remízu s USA (Ghana 2:0, USA 1:1, ČR 2:0). Nádech velké komedie mělo osmifinálové utkání Itálie s Austrálií (1:0). Vyznamenal se španělský rozhodčí Luis Medina Cantalejo vyloučením Marca Materazziho. Kamery však ukázaly, že italský stoper zasáhnul spoluhráče. V páté minutě prodloužení pak odpískal velmi spornou penaltu, kterou Francesco Totti proměnil. Ve čtvrtfinále Italové suverénně přehráli Ukrajinu 3:0, zásluhou Francesca Tottiho, který se po zlomenině nohy konečně dvěma góly rozstřílel. Následné semifinále bylo nudnou podívanou, svázanou taktikou obou aktérů. Jak Němci, tak Italové nebyli v normální hrací době schopni dát branku. Rozhodnutí přišlo až v úplném závěru prodloužení. Ve 119. minutě dal první gól Fabio Grosso a za dvě minuty utnul naděje pořádajícího Německa na finále druhým gólem Alessandro del Piero. Finále MS 2006 mezi Francií a Itálií začalo dalším problematickým pokutovým kopem, který v 7. minutě se štěstím proměnil Zinedine Zidane. Za Italy vyrovnal po kopu z rohu hlavou v 19. minutě Marco Materazzi. Dalších 119 minut už gól nepadnul a musely rozhodnout penalty. Ještě předtím, v 110. minutě zápasu byl vyloučen francouzský kapitán Zinedine Zidane, který hlavou udeřil Materazziho. Na penalty pak zvítězila Itálie 5:3. Góly ze značky pokutového kopu postupně vstřelili Andrea Pirlo, Marco Materazzi, Daniele De Rossi, Alessandro del Piero a Fabio Grosso (za Francii v druhé sérii pokutových kopů nedal David Trezeguet). Krásněji své jubileum nemohl oslavit Fabio Cannavaro. Po svém stém zápase v národním mužstvu zvedl jako kapitán nad hlavu trofej pro mistry světa, počtvrté v historii italského fotbalu.

Na úspěch z MS 2006 navázal AC Milán, který v roce 2007 zvítězil ve finále Ligy mistrů v Aténách nad FC Liverpool 2:1. Na úspěchu se podílel i český reprezentant Marek Jankulovski, který byl na hřišti až do 80. minuty finálového zápasu. Jankulovski měl ještě podíl na vítězství AC Milán v Superpoháru, jehož finále se hrálo 31. července 2007 v Monte Carlu. AC

Milán v něm zvítězil 3:1 nad FC Sevilla a Jankulovskému se podařilo v 62. minutě vstřelit za stavu 1:1 vedoucí branku.

Těžkou kvalifikační skupinu pro ME 2008 vyhrála Itálie před Francií, ale tentokrát ne tak suverénně. S papírově slabšími soupeři měla Squadra azzurra velké potíže. Doma s Litvou pouze remizovala 1:1, na Faerských ostrovech vydřela výhru 1:2). Vlastní ME 2008 začali Italové krutou porážkou s Holandskem 0:3, ale po remíze 1:1 s Rumunskem a výhře nad Francií 2:0, postoupili z druhého místa do čtvrtfinále. Zde však byli vyřazeni budoucími mistry Evropy Španěly 4:2 na penalty. Itálie si napravuje pošramocenou reputaci v kvalifikaci pro MS 2010, kterou má slibně rozehranou.

Tímto končí desetidílný seriál o historii italského fotbalu. Byla to zajímavá, ale někdy i dost náročná práce, a tak doufám, že někoho zaujala a potěšila.

STANISLAV KAMENICKÝ

Pan Stanislav Kamenický dokončil svůj seriál o historii italské kopané a vůbec není pochyb, že by jeho náročná práce zůstala bez povšimnutí. Já sám jsem se osobně těšil na další pokračování, které dva a půl roku pravidelně obohacovalo stránky našeho Zpravodaje. Za to patří panu Kamenickému velké poděkování. I když pan Kamenický ukončil členství v Olymsportu, věřím, že i do budoucna se jeho články budou objevovat ve Zpravodaji OS. Jeho fotbalové a filatelistické znalosti vždy přinesou mnoho podnětů a inspirace čtenářům našeho časopisu.

-jpb-

Zanikl fotbalový klub Inter Bratislava

S velkým překvapením a jistým smutkem přijali všichni fotbaloví fanoušci a znalci slovenského fotbalu zprávu o likvidaci třetího nejúspěšnějšího a nejpopulárnějšího klubu našich východních sousedů – Interu Bratislava. Populárnější byly a jsou už jen Slovan Bratislava a Spartak Trnava. Je to o to smutnější, že nejde o nějaký podřadný klub ze čtvrté třídy, ale o klub, který získal tři mistrovské tituly. První jako mistr ČSR v roce 1959 pod názvem ČH (Červená Hviezda) Bratislava a zbylé dva v roce 2000 a 2001 už jako Inter Bratislava. Šestkrát vyhrál Slovenský pohár, třikrát bojoval ve finále Československého poháru, dvakrát byl držitelem populárního Rappanova poháru (1963, 1964), ve Středoevropském poháru zvítězil v roce 1969. Byl účastníkem PMEZ, PVP i Poháru UEFA. I když se rok založení

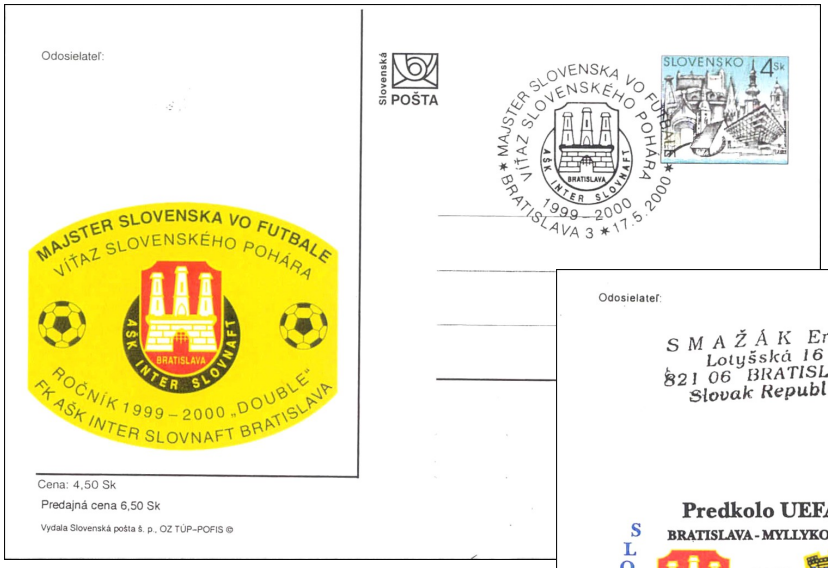

uvádí jako rok 1952 (TJ Iskra Slovnaft) počátky vzniku sahají až do roku 1940, kdy vznikl pod názvem ŠK Apollo a existoval až do zmíněného roku 1952. V roce 1945 hrál klub krátce pod názvem SNB Bratislava. V roce 1962 došlo ke sloučení Iskry Slovnaft Bratislava s ČH Bratislava a vznikl TJ Slovnaft Bratislava (1962-65). V letech 1965-1992 působil klub po názvem Internacionál Slovnaft Bratislava. Po sloučení se ZŤS Petržalka (v roce 1990) změnil název na Internacionál ZŤS Slovnaft Od

roku 1992 pak nesl název FK AŠK Inter Slovnaft Bratislava. Klub se v roce 2004 transformoval na akciovou společnost a až do zániku v roce 2009 používal název FK Inter Bratislava.

Interem prošla celá řada vynikajících fotbalistů. Tak jen namátkou: Božin Laskov, Ladislav Jurkemik (mistr Evropy 1986), Vladimír Weiss st., Ladislav Petráš, Titus Buberník, Ladislav Kačáni, Jozef Szikora, Jozef Levický (autor sta ligových gólů a člen Klubu kanonýrů), Jiří Tichý, Jozef Barmoš, Michal Medviď, Adolf Scherer, V. Bartalský, Kazimír Gajdoš. Vladimír Weiss ml. (současný trenér reprezentace Slovenska, na známce Gambie v zápase Československo-Rakousko 1:0 na MS v kopané 1990), Viktor Dvirník, Peter Mráz a jiní. Jako trenéři v Interu působili Jozef Adamec, Arnošt Hložek, Valerián Švec, Jozef Marko, Michal Vičan, Karol Borhy, Ladislav Kačáni a jiní. Vloni postoupil Inter z druhé ligy do nejvyšší soutěže, ale ekonomické problémy donutily vedení klubu k jeho prodeji. Inter odkoupil SH Senica, hrající doposud čtvrtou nejvyšší slovenskou fotbalovou soutěž. Tato fúze, znamenající konec Interu Bratislava, je určitě velkou škodou pro celý slovenský fotbal.

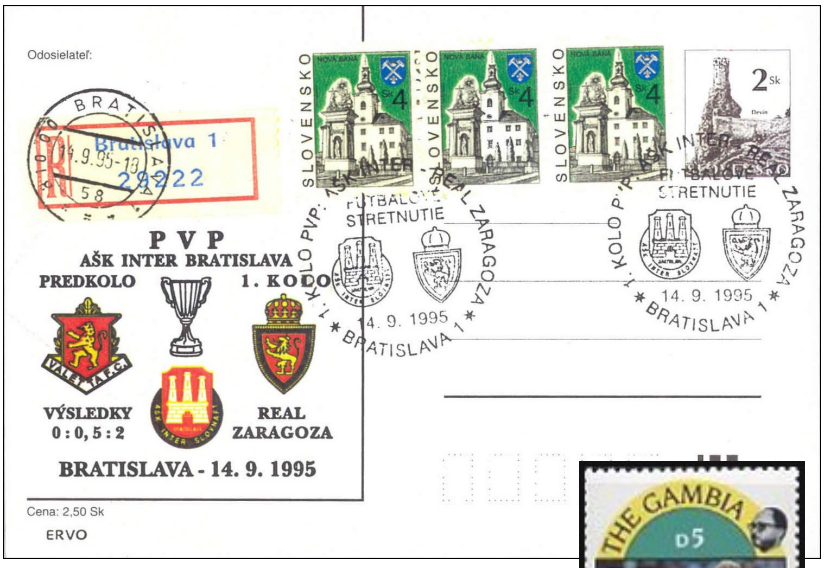

STANISLAV KAMENICKÝ

Poznámka: Ač již FK Inter Bratislava fakticky neexistuje, jeho jméno bude v příští sezóně figurovat mezi účastníky nejvyšší slovenské soutěže. Jak je to možné? Mohou za to regule tamního fotbalového svazu. Inter zmizel z fotbalové mapy a přešel do vlastnictví majitele FK Senica Vladimíra Levárského. Ten však nestačil do 30. května, jak velí slovenské regule, požádat o změnu názvu klubu, a tak musí nováček Corgoň ligy vstoupit do soutěže pod původním názvem, tedy FK Inter Bratislava. Šanci na změnu bude mít nyní až po sezóně...

SPORT PO AUSTRALSKU ...

Australská pošta vydala 6 známek s náměty mládežnických míčových sportů. Najdeme zde rugby, basketbal, fotbal, netbal, kriket a tenis. Protože kšeft je kšeft, podívejte se, co z toho dokázali hodit na trh. Známky jsou v provedení tradičním, tedy s lepem klasického provedení, ale také v provedení adhesivním, tedy samolepkovém. Základní vydání je tiskový list o padesáti známkách a pěti různých kuponech. Známky jsou zde vtipně promícháné, zkuste zjistit, kolik možných kombinací soutisků a dvou a více pásek je možno natrhat z jednoho listu nebo kolik listů potřebujete, abyste ty kombinace natrhali všechny. Samolepící známky byly vydané též v soutisku šestibloku v aršíkové úpravě. S aršíkem a s šestiblokem, vytrženým z velkého tiskového listu byly vydané dvě obálky prvního dne. Každá s šesti známek vyšla též v sešitkové úpravě s deseti kusy známek. Sedmý sešitek obsahuje namíchané všechny známky s kupony, tvořícími meziarší. Známek je použito celkem deset, které jsou obsaženy dvakrát, se mi nepodařilo zjistit. Do celkového výčtu chybí již jenom 6 ks CDV s vytištěnou známkou na každé z dopisnic a šest kusů analogických dopisnic nebo, chcete-li, maximum kart. K tomu všemu na FDC a na CM najdeme PR1. Na závěr se mi podařilo zjistit, že FDC jsou celkem tři, jedna s aršíkem a po jedné s normálním vydáním v samolepicí a gumované alternativě přichycení.

Jestliže byste chtěli koupit všechno, co k této sérii vyšlo, připravte si 882.- AUS dolarů. No jen když se kšefty hejbaj

-jp-

XX. OLYMPIJSKÉ HRY MNICHOV (10. část)

BOX (pokračování z minulého čísla)

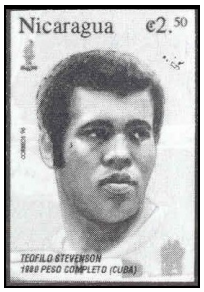

STEVENSON Teofilo (Kuba) – zlato ve váze těžké (nad 81 kg)

FM	Z	**KUBA**	1973	Yv. 1647 (1641/7)	Mi. 1845 (1839/45)
	Z	**KLDR**	1980	Yv.	Mi. BF84 (2059)
	Z	**RAS AL KHAIMA**	1972	Yv.	Mi. 836 (831/7)
	Z	**ČAD**	1972	Yv.	Mi. 627 (627/32)
	Z	**NICARAGUA**	1996	Yv.	Mi. 3784 (3777/85)
	Z	**St. VINCENT**	1996	Yv. 2936 (2932/40)	

ŠERM

NOVIKOVA – BELOVA Elena (SSSR) – zlato v šermu fleretem v soutěži ženských družstev (spolu s Gorokchova Galina, Petrenko-Samusenko Taťána, Zabelina Alexandra, Chirkova Světlana)
(filatelistický materiál viz XIX. Olympiáda)

RAGNO-LONZI Antonella (Itálie) – zlato v šermu fleretem v soutěži jednotlivkyň

FM	Z	**AJMAN**	1972	Yv. (bez jména hodnoty)	Mi. 1568 (1545/74)
			1972	(Mi. 1568 s přetiskem jména hodnoty)	Mi. 1598 (1575/604)
			1972	(v malém formátu)	Mi. 1631 (1605/34)
	Z	**FUJEIRA**	1972	Yv.	Mi. 1418 (1407/31)
					Mi. BF159 (148/72)
				Yv.	Mi. 1443 (1432/56)
					Mi. BF184 (173/97)
	Z	**HORNÍ VOLTA**	1973	Yv. A118 (A115/9)	Mi. 392 (387/40)
	Z	**UMM AL QIWAIN**	1972	Yv. (jako Ajman)	Mi. 712 (697/726)
	Z	**JEMENSKÁ A.R.**	1969	jména medailistů na přetisku Mi. 1479 ve zlatě (discobolos)	

RUMUNSKO – bronz v šermu fleretem v soutěži ženských družstev (družstvo ve složení Gyulai-Drimba-Jenei Ileana, Dersidan-Ene-Pascu Ana, Jenčič-Stahl Ecaterina Clara, Orban-Szabó Olga)

FM	Z	**RUMUNSKO**	1972	Yv. 2720 (2720/25)	Mi. 3060 (3060/5)
			1972	Yv. BF 101 (101/2)	Mi. BF 100 (100/1)
				(na BF se symboly sportů na okraji)	
			(viz reprodukce u zápasu řecko-římském)		

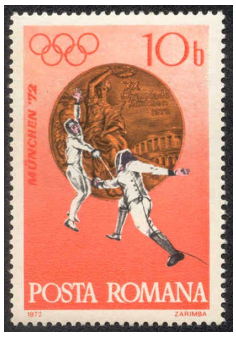

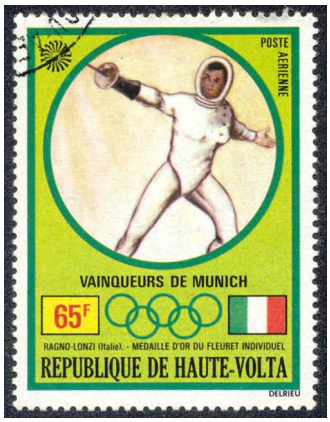

SIDJAK Viktor (SSSR) – zlato v šermu šavlí v soutěži jednotlivců a stříbro v soutěži družstev (spolu s Bašenov Viktor, Nazlymov, Vladimír, Vinokurov Eduard, Rakita Mark) – byl také členem zlatého družsta v šermu šavlí na OH 1968

FM	Z	**GUYANA**	1992	Yv. 2557 (2555/63)	Mi. 3524 (3522/30)

MAĎARSKO – zlato v šermu mečem v soutěži družstev (družstvo ve složení Erdös Sándor, Schmitt Pál, Osztrics István a
FENYVESI Csaba – získal také zlato v soutěži jednotlivců na OH 1972, na OH 1968 byl členem zlatého družstva
KULCSÁR Győzö - získal také zlato na OH 1964 v soutěži jednotlivců, na OH 1968 zlato v soutěži jednotlivců a družstev, na OH 1976 bronz v soutěži jednotlivců

FM	Z	**MAĎARSKO**	1973	Yv. A359 (A353/9)	Mi. 2847 (2847/53)

(poštovní známka připomínající vítězství obou sportovců)

WOJDA Witold (Polsko) – zlato v šermu fleretem v soutěži jednotlivců a v soutěži družstev (spolu s Dabrowski Marek, Kaczmarek Jerzy, Koziejowski Lech, Godel Arkadiusz), získal také stříbro na OH 1964 v soutěži jednotlivců a byl členem bronzového družstva na OH 1968

FM	Z	**ČAD**	1972	Yv. 286 (286/8+A143/4)	Mi. 641 (641/5)

VZPÍRÁNÍ

ALEKSEJEV Vasilij (SSSR) – zlato ve váze supertěžké (nad 110 kg)

FM	Z	**AJMAN**	1972	Yv. (bez jména hodnoty)	Mi. 1561 (1545/74)
			1972	(Mi. 1561 s přetiskem jména hodnoty)	Mi. 1591 (1575/604)
			1972	(v malém formátu)	Mi. 1615 (1605/34)
			1972	(dle fotografie)	Mi. 2605 (2605/20)
			1972	(v malém formátu)	Mi. 2621 (2621/36)
	Z	**UMM AL QIWAIN**	1972	Yv. (dle fotografie)	Mi. 950 (938/53)
			1972	(v malém formátu)	Mi. 966 (954/69)
	Z	**KLDR**	1976	Yv.	Mi. A1518 (A1516/22)
			1976	Yv. BF	Mi. BF27

(se jmény sportovců na okraji: Aleksejev, Viren, Wilkie, Di Biasi, Comaneci, Ender – viz reprodukce u Di Biasi a Tuffi, XIX. Olympáda)

			1976	(vydání ve 3D)	Mi. BF 35 (B1582)

(se jmény sportovců na okraji: Aleksejev, Viren, Wilkie, Di Biasi, Comaneci, Ender – viz reprodukce u Di Biasi a Tuffi, XIX. Olympáda)

			1976	(Mi. A1518 s přetiskem „Amphilex 77“)	Mi. C1518 (C1516/22)
	Z	**HAITI**	1972	Yv. BF39	Mi. BF50 (49/50)
	Z	**SSSR**	1972	Yv. BF 79 (přetisk BF76)	Mi. BF80

(připomíná také vítězství sportovců Kiržinov a Talts)

Z	**ČAD**	1972	Yv.	Mi. BF55 (633)
Z	**GAMBIA**	1996	Yv. 1869 (1866/73)	Mi.
Z	**GRENADA**	1996	Yv. 2899 (2895/903)	Mi.
Z	**MALEDIVY**	1996	Yv. 2344 (2336/44)	Mi.
Z	**TANZANIE**	1995	Yv. BF	Mi. BF
Z	**JEMENSKÁ A.R.**	1969 jména medailistů na přetisku Mi. 1248 ve zlatě (discobolos)		

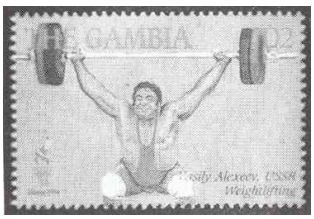

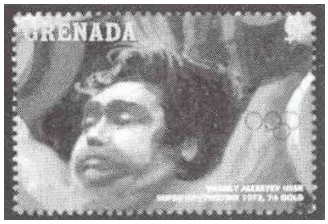

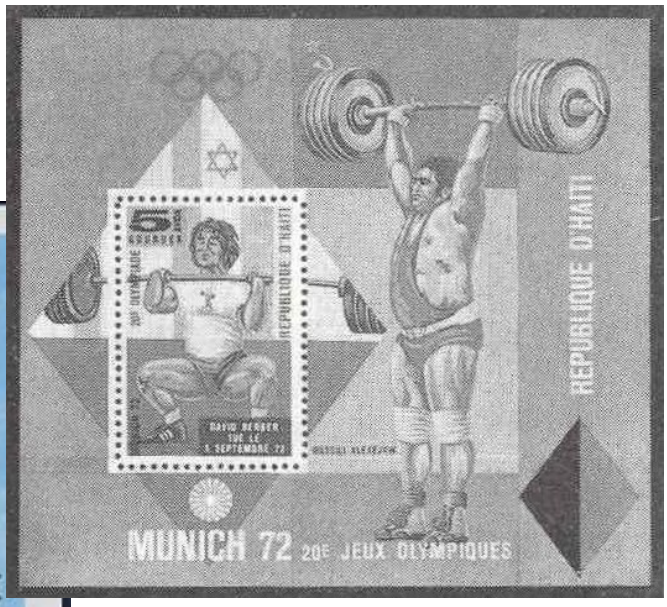

BERGER David (Izrael) – účastnil se kvalifikace do soutěže ve váze těžké, byl ve skupině izraelských sportovců, které zabilo palestinské komando v olympijské vesničce

FM	Z	**HAITI**	1972	Yv. BF39 (38/9)	Mi. BF50 (49/50)

BIKOV Jordan (Bulharsko) – zlato v soutěži ve váze střední (67,5 – 75 kg)

FM	Z	**BULHARSKO**	1972	Yv. 1959 (1955/9)	Mi. 2189 (2185/9)
			1972	Yv. 1972	Mi. 2204

				(přitisk Yv. 1959 k MS ve vzpírání)	
	Z	**UMM AL QIWAIN**	1972	Yv. (dle fotografie)	Mi. 706 (697/726)
			1972	(v malém formátu)	Mi. 853 (847/58)
	Z	**KLDR**	1976	Yv. (vydání ve 3D)	Mi. BF 37 (1590)

(se jmény sportovců na okraji: Bikov, Rodriguez, Johansson a fotbalisti NDR – viz reprodukce Johansson, cyklistika, XIX. Olympáda)

FÖLDI Imre (Maďarsko) – zlato v soutěži ve váze bantamové /kohoutí/ (52 –56 kg)

FM	Z	**MAĎARSKO**	1965	Yv. 1706 (1700/11)	Mi. 2095 (2089/900)
				(spolu s dalšími vítězi XVIII. Olympiády)	
			1973	Yv. A354 (A353/9)	Mi. 2648 (2847/53)

KIRŽINOV Mukharbi (SSSR) – zlato v soutěži ve váze lehké (60 – 67,5 kg)

FM	Z	**SSSR**	1972	Yv. BF 79 (přetisk BF76)	Mi. BF80
		(připomíná také vítězství sportovců Aleksejev a Talts, reprodukce viz u Alexejev)			
	Z	**FUJEIRA**	1972	Yv.	Mi. 1423 (1407/31)
					Mi. BF164 (148/72)
				Yv.	Mi. 1448 (1432/56)
					Mi. BF189 (173/97)
	Z	**SHARJAH**	1972	Yv.	Mi. 1166 (1158/77)

NIKOLOV Andon (Bulharsko) – zlato v soutěži ve váze středně-těžké (82 – 90,5 kg)
NURIKYAN Norair (Bulharsko) – zlato v soutěži ve váze pérové (56 – 60 kg)
ŠOPOV Atanas (Bulharsko) – stříbro v soutěži ve váze středně-těžké (82 – 90,5 kg)

FM	Z	**BULHARSKO**	1972	Yv. 1959 (1955/9)	Mi. 2189 (2185/9)
				(reprodukce viz u Bikov	
			1972	Yv. 1972	Mi. 2204
				(přitisk Yv. 1959 k MS ve vzpírání)	

TALTS Jaan (SSSR) – zlato v soutěži ve váze těžké (91 –110 kg), získal také bronz na OH 1968

FM	Z	**HORNÍ VOLTA**	1973	Yv. A118 (A115/9)	Mi. 392 (387/40)
	Z	**SSSR**	1972	Yv. BF 79 (přetisk BF76)	Mi. BF80
		(připomíná také vítězství sportovců Aleksejev a Kiržinov, reprodukce viz u Alexejev)			

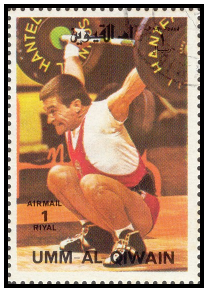

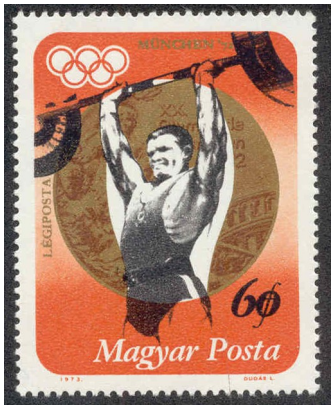

(pokračování příště) ***Připravuje Laco Kajaba***

Mistrovství světa v lehké atletice Berlín 2009
Největší sportovní událost roku

Šampionát Usaina Bolta

Nejlepší atleti světa se sešli v Berlíně, kde od 15. do 23. srpna letošního roku bojovali o tituly světových šampiónů. Co se každému atletickému fanouškovi vybaví, když se za deset patnáct let řekne Berlín 2009? Jednoznačně **Usain Bolt**! Tento jamajský bavič předvedl fenomenální formu. Ve světovém rekordu vyhrál jak závod na 100 metrů, tak i dvoustovku. Ve štafetě na 4x100 metrů potom se svými třemi krajany zaběhli druhý nejlepší čas historie a Bolt tak dosáhl na svou třetí zlatou medaili na mistrovství.

obr.1

A co dále se vybaví při vzpomínce na Berlín 2009? Etiopský vytrvalec Kenenisa Bekele nadchl prvním vytrvaleckým doublem v historii, polská kladivářka Anita Wlodarczyková se blýskla světovým rekordem, Američanka Allyson Felixová potřetí v řadě triumfovala na dvoustovce. Jenže smůlu měli v tom, že se jim to povedlo zrovna na akci, kterou si dokonale podmanil věčně vysmátý téměř dvoumetrový chlapík z Jamajky. Usain Bolt byl zkrátka ještě úžasnější, než jsme si mysleli!

Ale nebyl to jen Bolt, kdo přiměl jamajské fandy k oslavným tanečkům za zvuků reggae. Celkem tato karibská země, která má čtvrtinu obyvatel co Česko, vyhrála sedm disciplín! Zní až neuvěřitelně, že třeba ještě před čtyřmi lety v Helsinkách nezískala Jamajka ani jedno zlato. V Berlíně do posledního dne dýchala v čele medailového pořadí národů na záda americké výpravě, která hodnocení vyhrála potřetí za sebou. V podstatě většinu bodů si rozebrali Američané, Jamajka, Rusové a Němci.

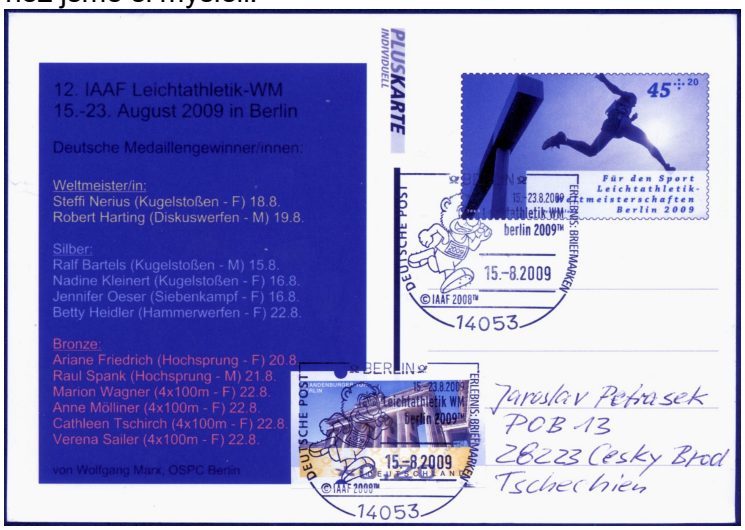

obr.2

Německé vzepětí

Němcům domácí šampionát vyšel vskutku parádně. Ještě v Pekingu brali jedinou atletickou medaili zásluhou oštěpařky Obergföllové, v Berlíně najednou stáli na stupních vítězů celkem devětkrát! Ústup z vytrvalecké slávy naopak hlásí Etiopie, četné porážky od keňských rivalů nesla dost nelibě. Nebýt poslední roky neporazitelného Bekeleho, neměla by ani jedno zlato!

Co ještě zůstane v paměti z Berlína? Přerušení vlády Jeleny Isinbajevové. Tyčkařka zvyklá na rovné souboje jen s rekordními výškami, odešla potupně poražena – bez zdařeného pokusu. Nezapomenutelný poker předvedl v soutěži tyčkařů Australan Steve Hooker, když byl zraněním třísel přinucen riskovat a v celé soutěži spotřeboval na vítězství tři pokusy. A to dohromady i s kvalifikací!

Skvělí diváci

S výjimkou nevydařeného časového pořadu desetibojařů dostáli Němci pověsti precizních organizátorů. Menším zklamáním byla divácká návštěvnost, když ceny vstupenek byly poněkud nadsazené. Nižší zaplněnost tribun Olympijského stadiónu ale němečtí diváci dokonale vynahradili férovostí. „Když vedl v disku Němec, Polák měl poslední hod a mohl ho překonat, oni mu roztleskali pokus. Nebo když

půl hodiny všichni zůstávali v ochozech při čekání na patnáctistovku desetibojařů. Klobouk dolů," chválil diváky, dnes již bývalý, šéftrenér české výpravy Václav Fišer.

OČEKÁVÁNÍ BYLA PODSTATNĚ VYŠŠÍ

Hodnocení vystoupení českého národního týmu na světovém šampionátu v Berlíně plně vystihuje nadpis.

Šampionátu se zúčastnilo 22 českých atletů. Česká výprava získala díky stříbrné oštěpařce Barboře Špotákové, pátému výškaři Jaroslavu Bábovi a šestému překážkáři Petrovi Svobodovi na světovém šampionátu 14 bodů za umístění v elitní osmičce. Tento výsledek patří v historii samostatné republiky mezi ty slabší, skrovnější počet bodů přivezli atleti pouze z MS

obr. 3 ↑

obr. 4 ↑

obr. 6 ↑

obr. 5 ↓

ve Stuttgartu 1993 a v Göteborgu 1995. Obdobně vychází hodnocení z hlediska získaných medailí. Jedno stříbro je zopakováním šest let starého výsledku na MS v Paříži. V bodovém i medailovém hodnocení obsadila česká reprezentace v Berlíně dělené 24. místo na světě.

Filatelistické novinky

Výsledky českých atletů na MS v lehké atletice nevyvolaly potřebu zhotovení příležitostného razítka či dopisnice, a tak se musí sportovní filatelističtí příznivci spokojit s materiály zahraniční

provenience. Německá pošta vydala 9.4.2009 k mistrovství světa 4 známky (45c+20c běh 3000 m překážek, 55c+25c sprint, 55c+25c skok o tyči a 145c+55c hod diskem), které byly představeny v minulém čísle Zpravodaje.

2.7.2009 bylo vydáno 5 známkových sešitků. Jeden sešitek s TL o 8 známkách (2x4) s námětem známek - běh 3000 m překážek (4 x 45c+20c) a skok vysoký (4 x 55c+25c) (obr.1 a 3). Zbývající 4 známkové sešitky obsahují vždy 4 stejné známky ze série k MS (obr.5). Dále Německá pošta vydala k MS příležitostnou celinovou dopisnici s natištěnou známkou hodnoty 40c+25c ze série k MS

obr. 7 ↑
obr. 8 ↓

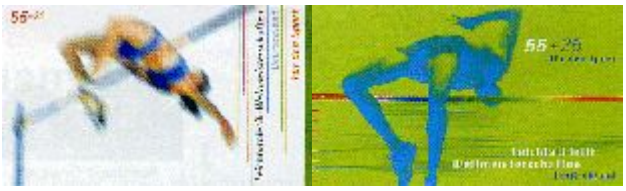

(běh 3000 m překážek) (obr. 2), tři celinové obálky (obr.4) a 6 příležitostných razítek. Protože v Německu nemůže být na známce, podobně jako u nás, vyobrazena žijící osobnost mimo prezidenta a papeže, vyřešili to naši západní sousedé vydáním příležitostného tisku, na kterém je fotografie mistra světa v hodu diskem Roberta Hartinga, jeho podpis, známka s námětem hod diskem a razítko s atletickou dráhou (obr.6). Titul mistra světa získal v Berlíně posledním pokusem dlouhým 69,43 m. Do výčtu německé filatelistické produkce k MS je možné zařadit také oficiální barevné příležitostné tisky nadace Deutsche Sporthilfe (Německá pomoc sportu) dvou nepřijatých známek, které tvoří přílohy ve známkových sešitcích (obr.7).

Pro zajímavost, uvádíme některé návrhy známek k MS, které neuspěly ve výběrovém řízení a každý z nás si může zhodnotit, zda výběrová komise vybrala ten nejlepší návrh (obr.8).

Z dalších zemí, pokud je zatím známo, vydalo příležitostnou známku a razítko prvního dne vydání pouze Slovinsko, a to 29.5.2009.

Za dva roky se atletický svět sejde v korejském Tegu a jak známe Korejskou poštu, tak se máme určitě na co těšit. -jpb-

PŘEHLED ZNÁMEK VYDANÝCH K HRÁM XXIX. OLYMPIÁDY V PEKINGU 2008 (IV. ČÁST)

44. Guatemala

- 7.10.2008 6,50q mayský atlet

45. Guinea

- 21.7.2004, 3 známky + 3 aršíky. Známky vydány v aršíkové úpravě. 200 Fr jezdectví-drezúra, 300 Fr lehká atletika-štafetový běh , 5000 Fr stolní tenis.
3 aršíky (všechny 4000 Fr) s jednotlivými známkami
- 1.10.2005, 4 známky (2 na stříbrném a 2 na zlatém podkladě) všechny 30000 FS, jezdectví, stolní tenis. Známky vydány i v aršíkové úpravě

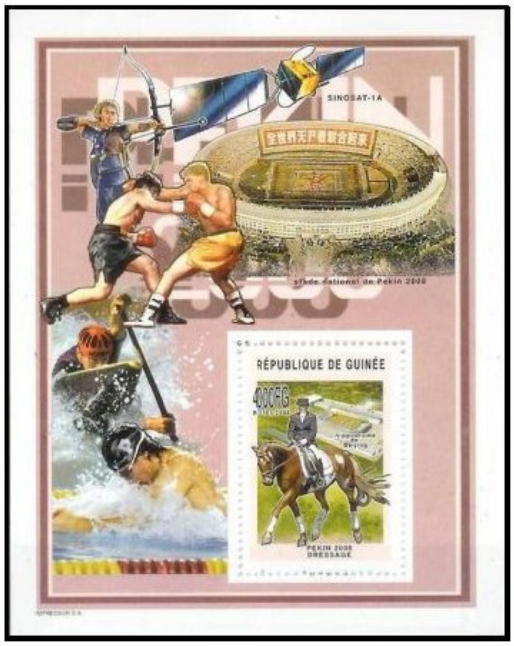

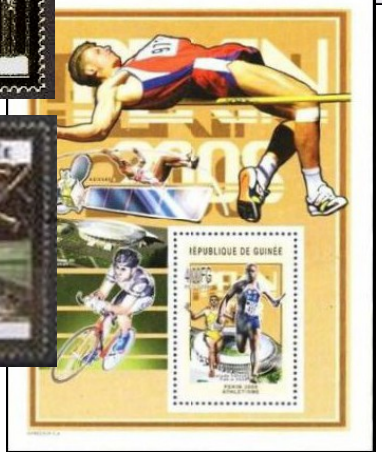

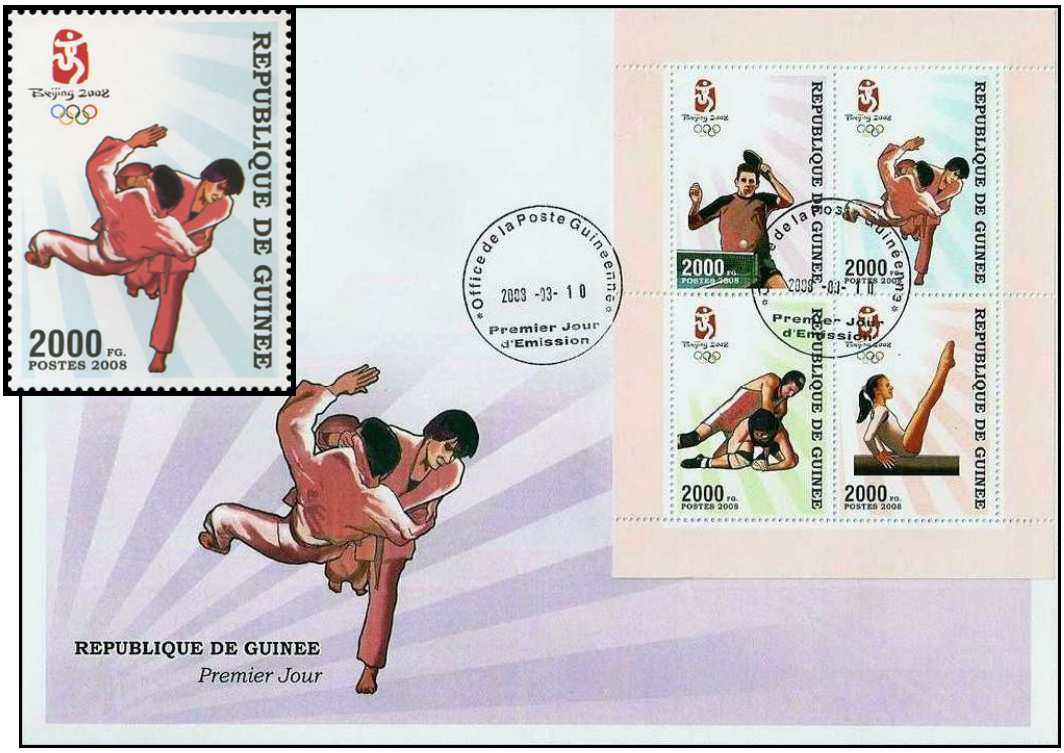

- 10.3. 2008, aršík se 4 známkami (4x2000 FG), stolní tenis, judo, zápas, gymnastika žen – kladina

- 30.8.2007, 28 známek (všechny 25000 FG) a 28 aršíků věnovaných historii jednotlivých olympiád (do OH 2004). Na každém aršíku je jedna známka s olympijskými vítězi. Pro nás je zajímavé, že na známce v aršíku k Hrám XIV. Olympiády je vyobrazen Emil Zátopek a Emil Zátopek je také společně s Carlem Louisem na aršíku k VI. OH, které se z válečných důvodů nekonaly.

- 30.8.2007, 30 známek a 10 TL. Vždy tři známky z této série byly vydány v tiskového listu se 6 kupóny (hodnoty známek v jednotlivých TL 2000, 7500, 20000 FG). Námět známek je stejný jako u předchozí série, jiná je pouze nominální hodnota a drobně upravena obrazová část.

Z kapacitních důvodů uvádíme z předchozích dvou sérií pouze známky, aršíky a TL s naším olympijským hrdinou. Ostatní známky se sportovci jsou uvedeny v níže uvedeném přehledu.

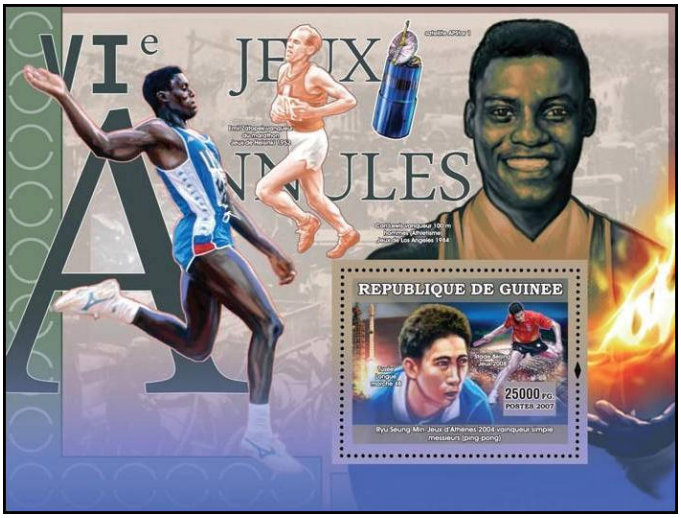

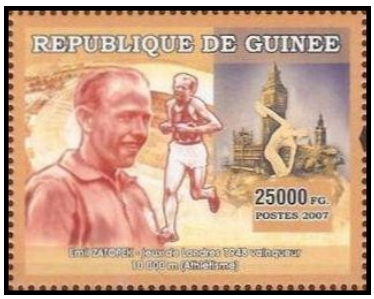

Aršík k OH	Sportovec či sportovci na známce	známka na TL č.	Nominál známky (FG) na aršíku	na TL	
1896	John Pius Boland - tenis a Carl Schumann – gymnastika	1	25000	2000	
1900	Charlotte Cooperová-Sterryová a Venus Williamsová - tenis	1	25000	7500	
1904	Ramon Fonst Segundo – šerm	1	25000	20000	
1908	John Douglas - box, Francis Ironsová - dálka, Ray Ewry – výška 2000	2	25000		
1912	Alberto Braglia – gymnastika	2	25000	7500	
1916	Ryu Seung-Min (OH 2004) – stolní tenis	2	25000	20000	
1920	Nedo Nadi – šerm	3	25000	2000	
1924	Johnny Weismuller – plavání	3	25000	7500	1928
	Maria Braunová - plavání, Elizabeth Robinsonová – běh 100 m	3	25000	20000	
1932	Mildred Didrikson – oštěp	4	25000	2000	
1936	Jesse Owens – běh 100 m	4	25000	7500	
1940	Ian Thorpe - plavání (OH 2004)	4	25000	20000	
1944	Justine Heninová, Amelie Mauresmová (OH 2004), finalistky tenisové dvouhry, zvítězila Heninová) – tenis	5	25000	2000	
1948	Emil Zátopek – běh 10 000 m	5	25000	7500	1952
	Robert Mathias – desetiboj	5	25000	20000	
1956	Alain Mimoun – maraton	6	25000	3000	1960
	Cassius Clay – box	6	25000	10000	
1964	Antonius Johannes Geesink – judo	6	25000	15000	
1968	Dick Fosbury – výška	7	25000	3000	1972
	Mark Spitz – plavání	7	25000	10000	
1976	Nadia Comaneciová – gymnastika	7	25000	15000	
1980	Alexander Ditjanin – gymnastika	8	25000	3000	1984
	Carl Lewis – dálka	8	25000	10000	
1988	Greg Louganis – skoky do vody	8	25000	15000	
1992	Linford Christie – běh 100 m	9	25000	3000	1996
	David Douillet – judo	9	25000	10000	
2000	Cathy Freemanová – běh 400 m	9	25000	15000	
2004	Tony Estanguet - kajak slalom	10	25000	3000	
	Liu Xiang – běh 110 m překážek OH 2008	10	-	10000	
	Kelly Holmesová – běh 800 m OH 2012	10	-	15000	

- 30.8.2007, 16 známek a 16 aršíků věnovaných jednotlivých sportovním odvětvím a disciplínám. Na každém aršíku je jedna známka s význačným čínským sportovcem.

- 30.8.2007, 15 známek a 5 TL. Vždy tři známky z této série byly ještě vydány na TL s 6 kupóny (3x3). Námět známek je stejný jako u předchozí série, jiná je nominální hodnota známky a upravena je obrazová část.

Z kapacitních důvodů uvádíme z předchozích dvou sérií na ukázku pouze jeden aršík a TL. Ostatní aršíky a TL s výčtem vyobrazených sportovců jsou uvedeny v níže uvedeném přehledu.

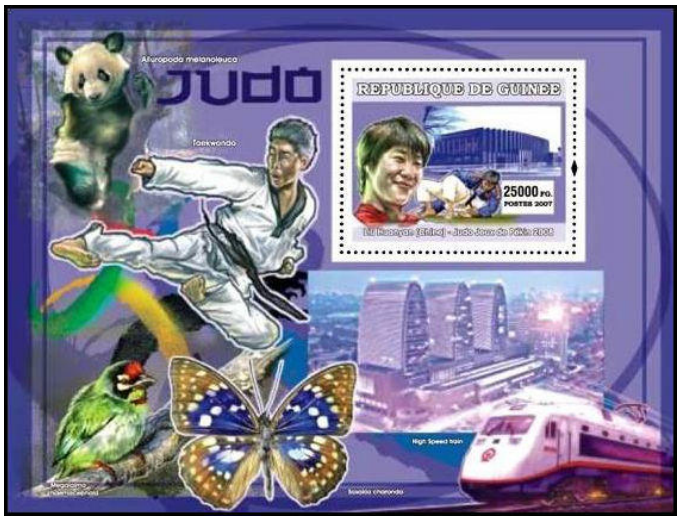

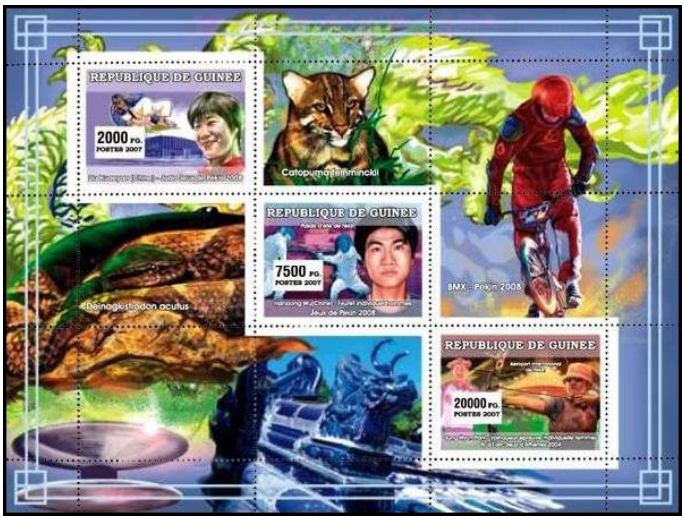

Aršík	Sportovec či sportovci na známce	známka na TL č.	Nominál známky (FG) na aršíku	na TL
judo	Liu Huanyan – judo	1	25000	2000
fotbal	Hanxiong Wu – šerm	1	25000	7500
vzpírání	Sung Hyun Park – lukostřelba	1	25000	20000
badminton	Hiroyuki Tomita – gymnastika	2	25000	2000
hod kladivem	Mizuki Noguchi – maratón	2	25000	7500
baseball	Yonghua Jiang – cyklistika	2	25000	20000
maratón	Zhu Qinan – shooting	3	25000	2000
volejbal	Wang Xu – basketbal	3	25000	7500
atletika	Xing Huina – běh	3	25000	20000
skok o tyči	Liu Xiang – běh 110m překážek	4	25000	3000
kůň na šíř	Cheng Fei - moderní gymnastika	4	25000	10000
tenis	Kong Linghui – stolní tenis	4	25000	15000
box	Wang Xu – zápas	5	25000	3000
jachting	Meng Guanliang and Yang Wenjun – kanoistika	5	25000	10000
skoky do vody	Zhou Yafei – plavání	5	25000	15000
stolní tenis	Wang Liqin - stolní tenis	-	25000	-

- 2008, červený přetisk 2 aršíků s jednou známkou, vydaných k OH 1992 (Mi Bl 292-3) „XXIX. Jeux Olympiques Pékin“. Námět známek na aršíku - hod oštěpem a sportovní gymnastika - prostná žen. Oba přetisky známky na hodnotu 15000 FG.
- 2008, červený přetisk aršíku s jednou známkou, vydanému k OH 1992 (Mi Bl 290) „ 35e Anniversaire de la mort Pablo Casals“, „Anthénes 2004, Pékin 2008“. Námět známky skok o tyči, přetisk známky na hodnotu 25000 FG. (pozn. Pablo Casals byl vynikající španělsko-katalánský violoncellista a dirigent (1876-1973)

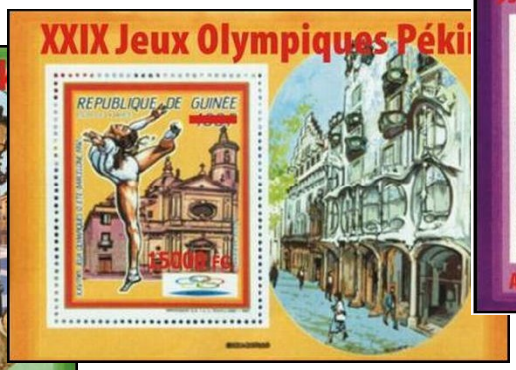

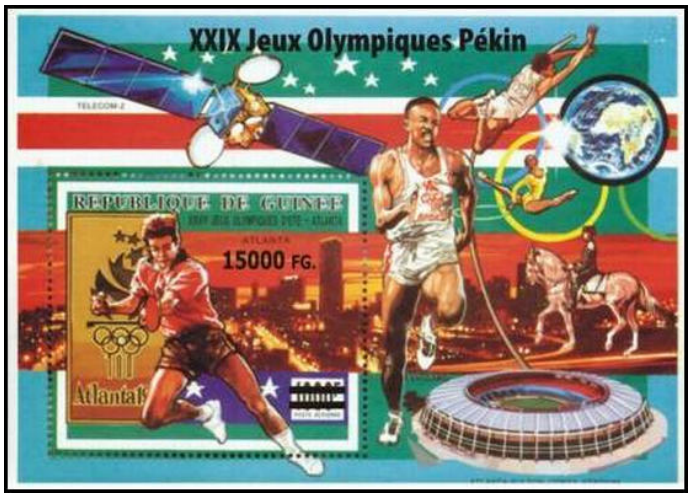

- 2008, přetisk 2 aršíků s jednou známkou, vydaných k OH 1996 (Mi Bl 473 a 479) „XXIX. Jeux Olympiques Pékin“. První aršík se známkou stolní tenis – černý přetisk. Známka přetištěna na hodnotu 15000 FG, druhý aršík se zn. jezdectví – červený přetisk. Známka přetištěna na hodnotu 14000 FG.

- 2008, červený přetisk 5 aršíků, vydaných k OH 2000 (Mi 2799-2803 disk žen, oštěp, disk muži, koule, kladivo; Mi 2809-2813 judo, zápas, judo, box, box; Mi 2814-2818 badminton, pozemní hokej, baseball, šerm, vzpírání; Mi 2819-2823 jezdectví, lukostřelba, jezdectví, střelba-broky, střelba-pistole; Mi 2829-2833 vše tenis). Každý aršík obsahuje 5 známek a 1 kupón. Všechny známky přetištěny na hodnotu 5000 FG. (K OH 2000 bylo vydáno celkem 50 známek na 10 aršících Mi 2794-2843, přetisky k OH 2008 se zjistily zatím na pěti aršících).

46. Guinea-Bissau

- 15.7.2005, 6 známek (6x350 FCFA), běh, hod diskem, jezdectví, cyklistika, box, plavání. Známky tištěny v TL (3x3 se 3 kupóny v prostřední řadě TL)

- 15.7.2005 aršík s jednou zn. 2500 FCFA, hod diskem, lední hokej, motokros.

- 10.3. 2008, aršík ze 4 známkami (4x175 FCFA), kopaná, cyklistika, judo, stolní tenis

- 2009, 54 známek s čínskými olympijskými medailisty. Známky tištěny v aršíkové úpravě, 9 aršíků se 6 zn. (2x3), všechny aršíky 2x350 FCFA, 2x450 FCFA, 2x1000 FCFA. Náměty známek jednotlivých aršíků: skoky do vody a jachting; skoky do vody; stolní tenis; 3x gymnastika; vzpírání; kanoistika a veslování; skoky na trampolíně, zápas, šerm, plavání a gymnastika.

- 2009, 16 známek s čínskými olympijskými medailisty (všechny 600 FCFA). Známky tištěny v aršíkové úpravě, 4 aršíky se 4 zn. (2x2). Náměty známek jednotlivých aršíků: stolní tenis, lukostřelba a střelba; badminton; box a vzpírání; judo.

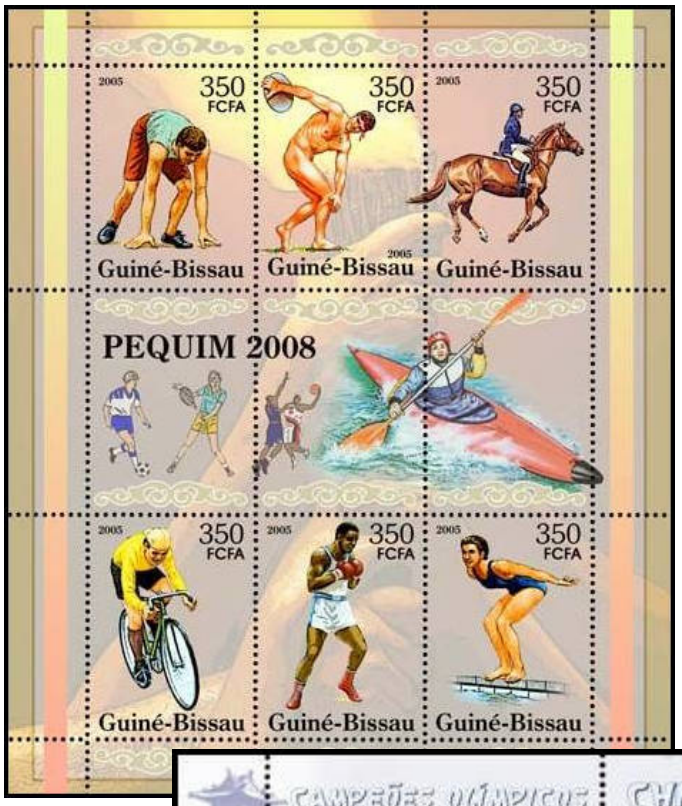
2005
350 FCFA
Guiné-Bissau
PEQUIM 2008

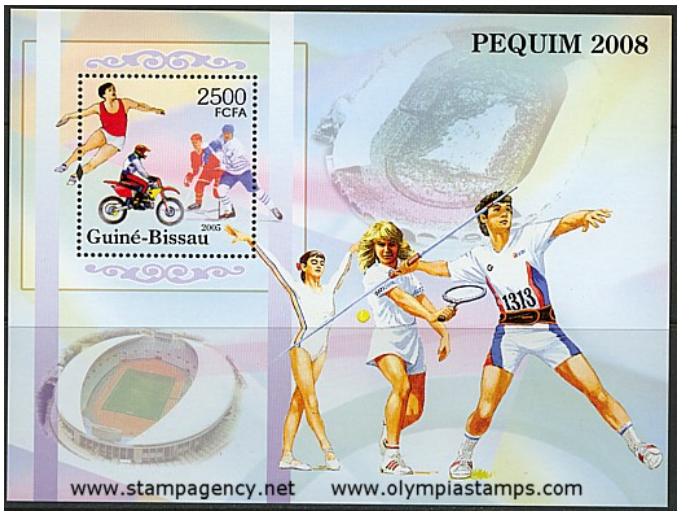
PEQUIM 2008
2500 FCFA
Guiné-Bissau
www.stampagency.net
www.olympiastamps.com

CAMPEÕES OLÍMPICOS
CHINESES 2008
350 FCFA
450 FCFA
1000 FCFA
GUINÉ-BISSAU
SALTOS PARA ÁGUA E VELA

CAMPEÕES OLÍMPICOS
CHINESES 2008
600 FCFA
GUINÉ-BISSAU
乒乓球 射箭 射击 TÉNIS DE MESA / TIRO COM ARCO / TIRO

175 FCFA
GUINÉ-BISSAU
Primeiro Dia
GUINÉ-BISSAU

47. Guyana - 22.4.2008, aršík se 4 známkami (4 x $100), pozemní hokej, basketbal, judo, střelba

48. Haiti - 2007, aršík se 6 známkami (6 x 6,00 G), maskoti a logo OH. Aršík vyšel ve čtyřech verzích, lišících se písmenem uprostřed dole. Existují aršíky s písmenem A, B, C a D. Těchto šest známek z aršíků bylo vydáno v TL 4x6 známek (vše 10 G) tištěných na textilii. Na okrajích aršíků i TL jsou piktogramy jednotlivých sportů.
- 2007, dva aršíky v provedení 3D, na obou aršících je 6 známek (6 x 10 G), jedna obdélníková známka s palácem a pět kulatých známek. Na prvním aršíku jsou vyobrazeny maskoti OH, na druhém zajímavá místa v Číně.

49. Honduras - 30.7.2008 3 lep pochodeň v ruce, 5 lep běh, 5 lep bojová umění, 25 lep kopaná

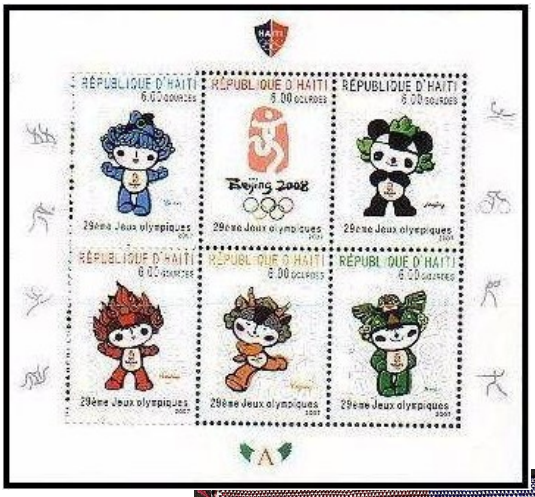

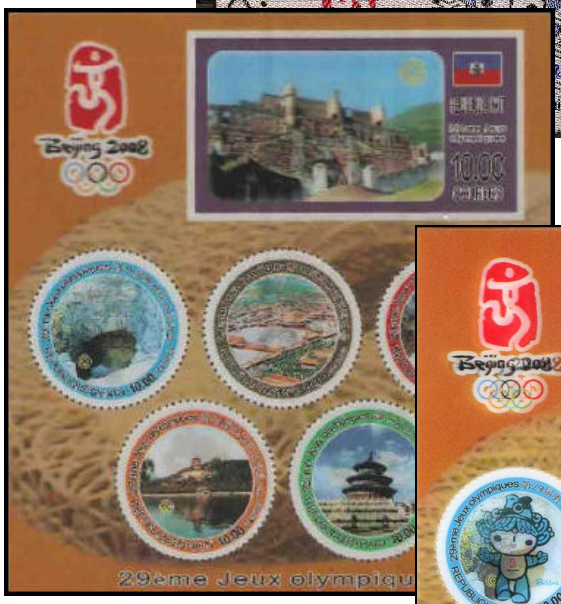

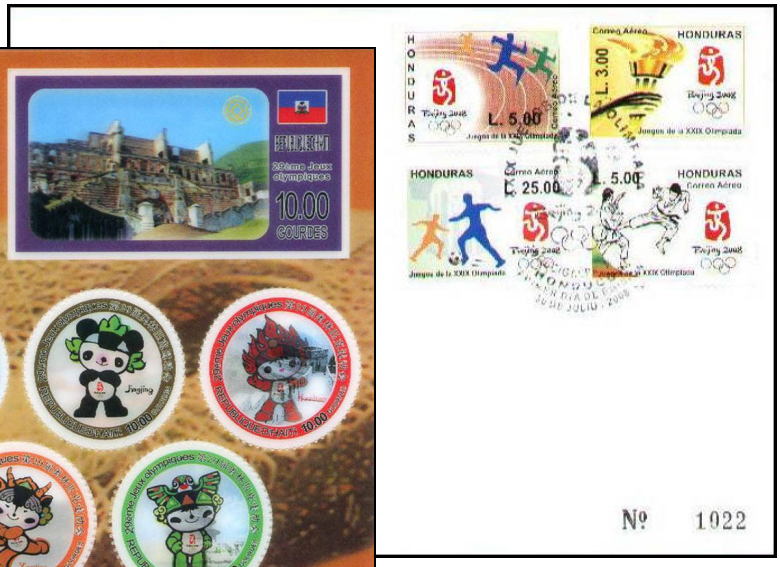

LETEM SPORTOVNĚ FILATELISTICKÝM SVĚTEM

Z PRODUKCE ČÍNSKÉ POŠTY

24. zimní univerziáda – Harbin

Univerziáda v čínském Harbinu (česky Charpin) se konala v termínu 18.-28. 2. 2009 a soutěžilo se ve 12 sportovních odvětvích. Naši univerzitní sportovci získali celkem 9 medaili (1-3-5). Jediné naše zlato vybojoval biatlonista Jaroslav Soukup v závodě na 15 km s hromadným startem.

Čínská pošta vydala 18.2.2009 dvě známky, obě nominální hodnoty 120 fen. Námětem je emblém a maskot 24. zimní univerziády. TL obsahuje 12 známek (6x2).

16. asijské hry 2010

se budou konat v čínském Guangzhou až ke konci příštího roku (od 11. do 27. listopadu 2010), ale již 30.6.2009 vydala Čínská pošta první filatelistické materiály k tomuto sportovnímu podniku. Dvě známky hodnoty 120 fen (na jedné je emblém asijských her, na druhé maskot), dva TL o 8 známkách (4x2) o rozměrech 210x170 mm a 190x130 mm, dvě FDC a dvě analogické pohlednice a 4 příležitostná razítka.

16. středomořské hry (ang. Mediterranean Games, it. Giochi del Mediterraneo)

hostila ve dnech 25.6. – 5.7. 2009 italská Pescara. Her se zúčastnili sportovci z 23 zemí a soutěžilo se v 28 sportech. Italská pošta vydala k této sportovní události 5.5. 2009 příležitostnou známku hodnoty 0,60€ a razítko. Ke konání Středomořských her vydalo známky ještě Alžírsko (2 známky: 15,00 Din jachting

a 20,00 Din jezdectví) a San Marino (3 známky: 0,50 € běh, 1,40 € cyklistika, 1,70 € zápas).

13. hry malých států Evropy (Games of the Small States of Europe)

se konaly na ostrově Kypr ve dnech 1.-6. 6.2009. Her se pravidelně účastní 8 malých evropských zemí: Andorra, Island, Kypr, Lichtenštejnsko, Lucembursko, Malta, Monako a San Marino. Tento rok se soutěžilo ve 12 sportovních odvětvích a nejúspěšnějšími se stali sportovci domácího Kypru. Známky k 13. hrám malých států vydala mimo pořádající Kypr (3 známky: 0,22 € tenis, 0,34 € jachting, 0,43 € cyklistika) také Malta (5 známek) 0,10 €

jachting, 0,19 € judo 0,37 € broková střelba, 0,67 € plavání, 1,77 € lehká atletika - běh.

Z PRODUKCE ITALSKÉ POŠTY

Vedle známky a razítka ke Středomořským hrám, které již byly zmíněny v předchozím článku, vydala letos Italská pošta ještě další se sportovním námětem.

6. 6. Motocykl Gilera

20.6. Světový pohár v baseballu

25.6. Inter Milán fotbalový mistr 2008/09

18.7. XIII. mistrovství světa v plavání

ANDRUS VEERPALU

Estonská pošta vydala 17.4.2009 příležitostnou dopisnici a razítko k úspěchu Andruse Veerpala na MS v klasickém lyžování v Liberci. Veerpalu se stal mistrem světa v běhu na lyžích na 15 km klasicky a na druhou pozici, stejně jako na ZOH 2006 v Turíně, odsunul našeho Lukáše Bauera. Narodil se 8. února 1971 v Pärnu. Je dvojnásobný olympijský vítěz a dvojnásobný mistr světa. Vyhrál šest závodů světového poháru. Čtyřikrát byl vyhlášen jako nejlepší sportovec své země. Má čtyři potomky, dvě dcery a dva syny

Stručně na závěr

1.

2.

3.

4.

5.

6.

7.

8.

9.

10.

11

12.

13.

1. **USA 26.7.2009** Baseball - Dvorana slávy
2. **USA 14.7.2009** Baseball - St. Louis stadión
3. **Egypt 29.4.2009** Národní sportovní shromáždění
4. **Alandy 8.5.2009** Islandské hry
5. **USA 24.5.2009** Závod 500 mil Indianopolis
6. **Island 7.5.2009** 100 let národní sportovně cvičitelské mládežnické organizace (UMFI)
7. **Saint Pierre a Miquelon 10.6.2009** Tenis
8. **Monako 18.-25.5.2009** Automobilová Grand Prix
9. **Andorra 13.7.2009** Tour de France
10. **Izrael 20.6.2009** 18. Maccabijské hry
11. **Srbsko 31.3.2009** Letní univerziáda Bělehrad
12. **Bulharsko 28.5.2009** 80 let klubu Lokomotiv Sofia
13. **Monako 23.-27.6. 2009** Mezinárodní parkur Monte Carlo

Do dnešního čísla přispěli: Laco Kajaba, Stanislav Kamenický, Josef Kočí a Jaroslav Petrásek.

Všem za to upřímně děkujeme a redakce se těší na další příspěvky i od **V á s .**

Uzávěrka příštího čísla je 1. prosince 2009

F.I.P.O. OLYMPSPORT

OLYMPSPORT

zpravodaj České asociace pro olympijskou a sportovní filatelii
odborné sekce České námětové společnosti SČF
adresa: P.O.Box 13, 282 23 Český Brod, tel. 321 622 389

mail:* olympsport@gmail.com, *http://www.olymp-sport.cz

Předseda	**Jaroslav PETRÁSEK, P.O.Box 13, 282 23 Český Brod**	petrasek@olymp-sport.cz
Místopředseda	**Ladislav JANOUŠEK, U Pergamenky 3, 170 00 Praha 7**	janousek@olymp-sport.cz
Sekretář	**Václav DIVIŠ, Truhlářská 20, 110 00 Praha 1**	divis@olymp-sport.cz
Pokladník	**Bedřich POLÁK, P.O.Box 47, 150 21 Praha 5**	polak@olymp-sport.cz
Redaktor	**Jan PETRÁS, U lesíčka 5, 620 00 Brno**	petras@olymp-sport.cz
Revizor účtu	**Jaroslav JELÍNEK, Javorová 608, 252 43 Průhonice**	
Knihovník	**Radek JÁSEK, Havlíčkova 271, 281 21 Červené Pečky**	jasek@olymp-sport.cz